EPOS | SENNHEISER

ADAPT 660 | ADAPT 661

Over de oren Bluetooth® headset met ANC

Gebruiksaanwijzing

Model: SCBT13 | BTD 800 USB | SCBT16

Inhoud

De ADAPT 660 headset 2
Omvang levering 3
Productoverzicht 4
Overzicht van de headset 4
Overzicht van de dongle 7
Overzicht van de pictogrammen 7
Aan de slag 8
De headset koppelen met Bluetooth® apparaten 8
Het gebruik van de geluidskabel 10
Het gebruik van de USB-kabel 10
De EPOS Connect app installeren 11
De installatie van de EPOS Connect software 11
De audio-instellingen van de headset wijzigen – Microsoft® Windows 11
De headset gebruiken 12
De headset inschakelen en aansluiten 12
De Bluetooth in- / uitschakelen 12
De headset uitschakelen 12
De headset aanpassen en dragen 13
Het volume aanpassen 13
Het volume van de microfoon van de headset aanpassen voor softphones 13
Het geluid van de microfoon dempen 14
Het gebruik van de Actieve ruisonderdrukking (ANC) 14
TalkThrough in- / uitschakelen 15
Bellen met de headset 16
Iemand bellen 16
Een oproep aannemen / weigeren / beëindigen 16
Nummerherhaling 17
Het gebruik van de spraakassistant / Alexa / spraakbediening 18
Meerdere gesprekken beheren 19
De headset en dongle gebruiken met Microsoft® Teams / Cortana 20
Microsoft® Teams aanroepen en meldingen controleren 20
Microsoft® Cortana activeren en gebruiken 20
Audio beluisteren met de headset 21
Extra functies 22
De headset-accu opladen 22
Resterend accuvermogen controleren 23
Activating / deactivating the Smart Pause function 23
Het geluidseffect wijzigen 24
Call Enhancement activeren/deactiveren 24
Pas de Sidetone aan 24
Spraakmeldingen inschakelen/uitschakelen, tonen en de taal wijzigen 25
Bluetooth opnieuw verbinden / loskoppelen via de dongle 25
Als u het Bluetooth-bereik verlaat 26
De headset opslaan en vervoeren 26
De producten onderhouden en de firmware bijwerken 27
De producten reinigen 27
De oorkussentjes vervangen 27
De firmware van de producten actualiseren 28
De oplaadbare accu van de headset vervangen/verwijderen 28
Bij problemen 29
De koppelingslijst van de headset wissen (Reset) 30
De koppelingslijst van de dongle wissen (Reset) 30
Specificaties 31

De ADAPT 660 headset

Optimaliseer uw focus en productiviteit overal met de ultieme headset aangedreven door EPOS AI™ voor kristalheldere gesprekken, adaptieve ANC en superieur stereogeluid. Geniet van een unieke UC-geoptimaliseerde oplossing met microfoonprestaties die worden verbeterd door machine learning.

Adaptieve ANC helpt u de concentratie terug te winnen door uw werkomgeving te monitoren en past de ruisonderdrukking aan; zelfs het verminderen van windgeruis buitenshuis.

Begin onmiddellijk samen te werken via een speciale knop die Microsoft Teams lanceert op uw pc via de meegeleverde dongle. Blijf georganiseerd met de Alexa spraakassistent en maak tegelijkertijd verbinding met mobiel en pc.

Of u nu uw open kantoor nieuw leven wilt inblazen, mobiel werkt of geniet van een ontspannen woon-werkverkeer met superieur stereogeluid, ADAPT 600 verhoogt de efficiëntie en verbetert het welzijn; een essentieel audiomiddel voor het mobiele personeel van vandaag.

Belangrijkste voordelen & functies

Uitstekende helderheid van uw oproep, aangedreven door EPOS AI™
Door machine learning ontwikkelde algoritmen optimaliseren stemherkenning, voor een natuurlijke luisterervaring van drie geavanceerde microfoons

Herwin uw concentratie altijd en overal
Een systeem met vier adaptieve ANC-microfoons bewaakt uw werkomgeving en past de ruisonderdrukking aan in open kantoren, terwijl het windgeruis buiten wordt verminderd

Organiseer uzelf met met Alexa
Tap en houd vast om Alexa te activeren en blijf op de hoogte van uw dagelijkse taken. Mis nooit een vergadering en plan uw dag, zowel binnen als buiten het kantoor

Garandeer duidelijke gesprekken met een UC-gecertificeerde oplossing
Gecertificeerd voor Microsoft Teams en geoptimaliseerd voor UC

Geniet van superieur geluid om uw focus te verbeteren
Het gerenommeerde stereogeluid en gepersonaliseerde audioprofiel betekenen dat u kunt genieten van muziek van hoge kwaliteit zodat u zich beter kunt concentreren op uw werk

Raadpleeg de Veiligheidsgids voor veiligheidsinstructies.

Een lijst met toebehoren vindt u onder www.eposaudio.com. op de productpagina.

Handelsmerken

Het Bluetooth® woord merk en logo's zijn gedeponeerde handelsmerken van Bluetooth SIG, Inc. DSEA A/S gebruikt deze merken in licentie.

Qualcomm aptX is een product van Qualcomm Technologies International, Ltd. Qualcomm is een handelsmerk van Qualcomm Incorporated, geregistreerd in de Verenigde Staten en andere landen, gebruikt met toestemming. aptX is een handelsmerk van Qualcomm Technologies International, Ltd., geregistreerd in de Verenigde Staten en andere landen, gebruikt met toestemming.

Alle andere handelsmerken zijn de eigendom van hun respectieve eigenaars.

Omvang levering

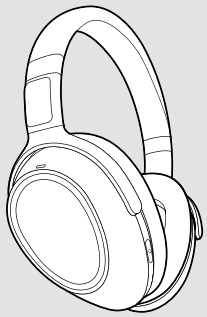	Bluetooth headset ADAPT 660
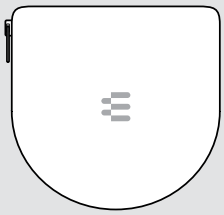	Hoes
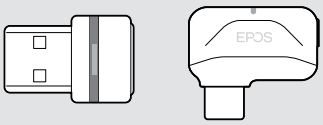	Bluetooth dongle BTD 800 USB of BTD 800 USB-C
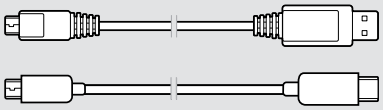	USB-kabel met USB-A- en micro-USB-stekker of met USB-C®- en micro-USB-stekker
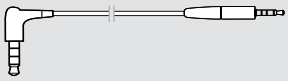	Audiokabel met 2,5 mm en 3,5 mm jackplug
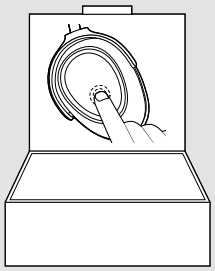	Snelgids op de doos
	Veiligheidsgids Verklaring van overeenstemming

Productoverzicht

Overzicht van de headset

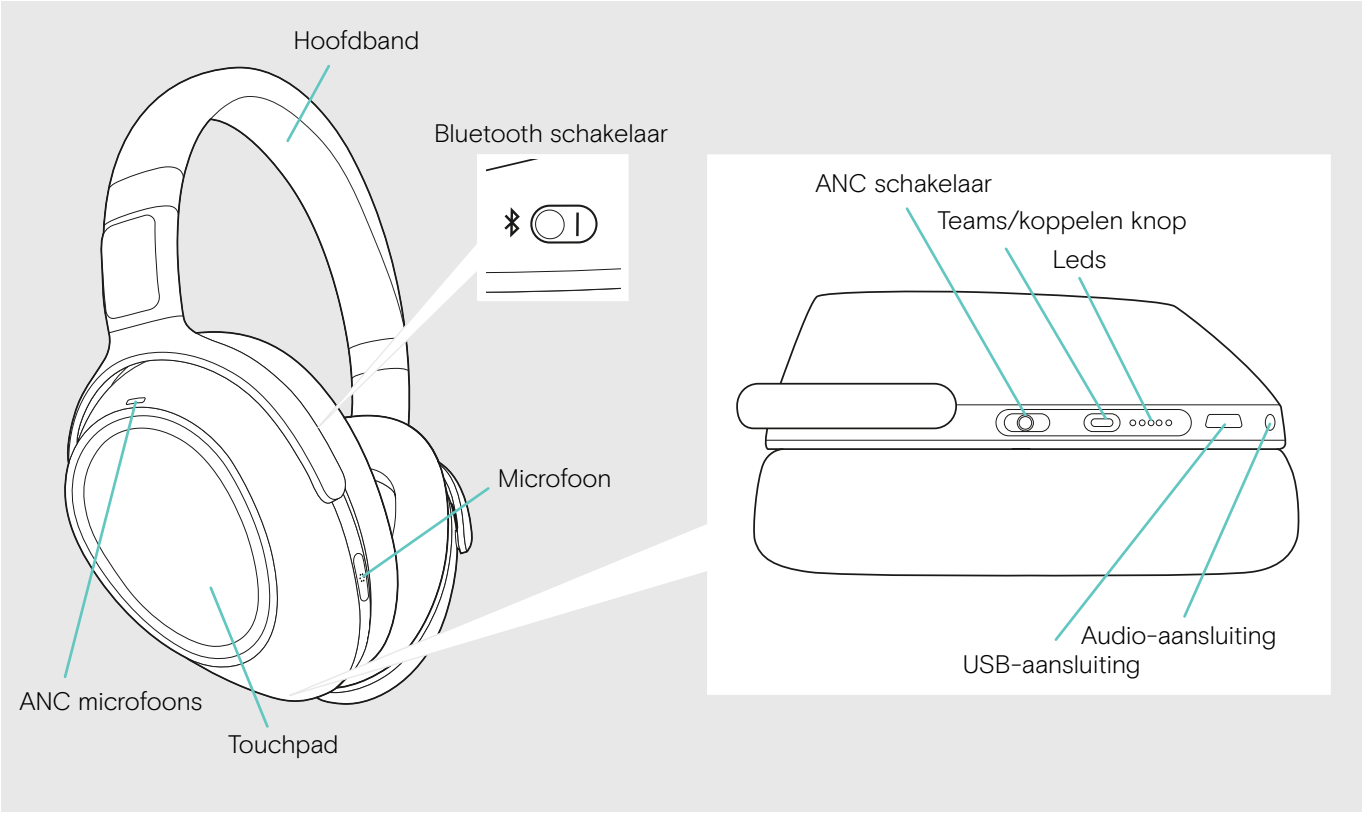

Overzicht van de led-indicaties van de headset

○○○○○	• Headset aangesloten • Headset uitgeschakeld
○○○○☼ 3x	• Headset wordt ingeschakeld • Bluetooth-apparaat gevonden • Binnenkomend gesprek
○○○○☼ 3x	• Headset wordt uitgeschakeld • Headset losgekoppeld van mobiel apparaat/dongle • Inkomende oproep (oplaadbare accu is zwak)
○○☼○○	Headset in koppelingsmodus: zoeken naar mobiel apparaat/dongle
○○○○☼	Oplaadbare accu is zwak
○○○○☼	Accuvermogen tussen 2 en 20%
○○○☼○	Accuvermogen tussen 21 en 40%
○○☼○○	Accuvermogen tussen 41 en 60%
○☼○○○	Accuvermogen tussen 61 en 80%
☼○○○○	Accuvermogen tussen 81 en 100%

*Zodra de headset met een Bluetooth-apparaat is verbonden, schakelt de led uit.

Overzicht van de bedieningselementen van de headset

Oorschelpen	Pagina	
Schakel de headset in.	12	Schakelt de headset uit 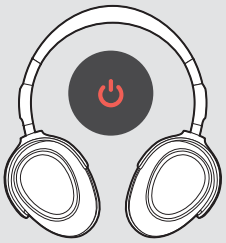

Touchpad	Tik	Functie	Pagina
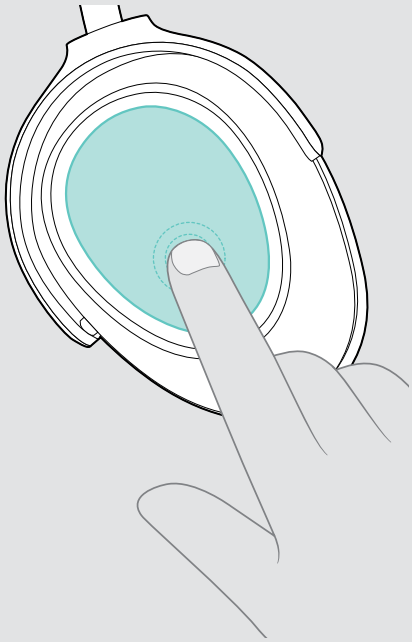		Telefoongesprek aannemen	16
		2 oproepen: Beantwoordt binnenkomende en eindigt actieve oproep	19
		Start/pauzeert het afspelen van media	21
		Schakelt TalkThrough aan/uit (ANC ingeschakeld)	15
		Zet een actieve oproep in de wacht (pauzeren)/haalt gepauzeerde oproep uit wachtstand	16
		2 oproepen: Beantwoordt inkomende oproep en zet actieve oproep in de wacht	19
		2 oproepen: Schakelt tussen twee oproepen	19
		Telefoongesprek weigeren	17
		Telefoongesprek beëindigen	16
		2 oproepen: Beëindigt actieve en onderbreekt gepauzeerde oproep	19
		Activeert de spraakassistent	18
		Activeert Alexa	
		Vraagt het resterende accuvermogen op	23

Vegen	Functie	Pagina
	Dempt de microfoon	14
	• Gaat terug naar het vorige nummer • Vegen en vasthouden: Spoel het nummer terug*	21
	Schakelt het geluid van de microfoon opnieuw in	14
	Vegen en houden: Nummerherhaling	17
	• Naar het volgende nummer • Vegen en houden: Spoelt het nummer door*	21
	Verhoogt het volume	13
	Vermindert het volume	

* Deze functies worden niet ondersteund door alle aangesloten Bluetooth-apparaten.

Bluetooth schakelaar	Druk op de	Functie	Pagina
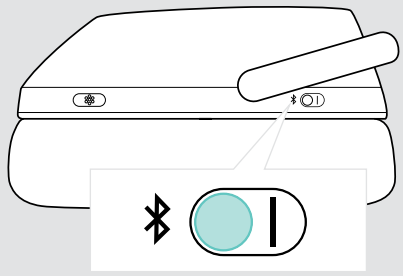		Schakelt Bluetooth in	12
	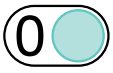	Schakelt Bluetooth uit	

Teams/koppelen knop	Druk op de	Functie	Pagina
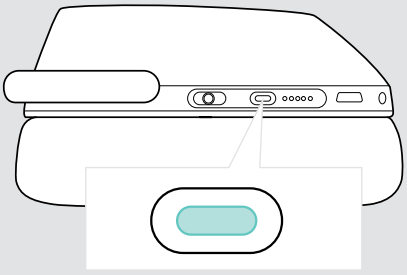		Initieert een oproep	16
		Roept Microsoft Teams aan	20
		Annuleert koppelen (koppelingsmodus)	8
		Start de EPOS Connect app*	11
		Activeert Cortana	18
		Koppelt de headset met een Bluetooth-apparaat	8
		Wist de koppelingslijst (koppelingsmodus):	30

* Deze functies worden niet ondersteund door alle aangesloten Bluetooth-apparaten.

ANC schakelaar	Druk op de	Functie	Pagina
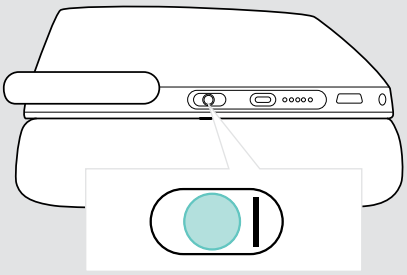		Schakelt de ANC Maximum modus in	14
		Schakelt de Adaptive ANC modus in; instelbaar via de EPOS Connect app	
		Schakelt ANC uit	

Overzicht van de dongle

BTD 800 USB

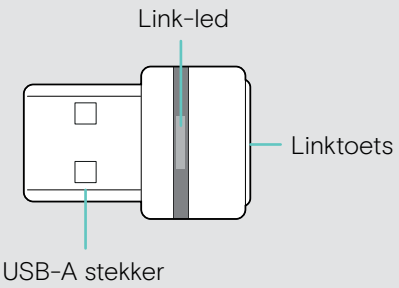

BTD 800 USB-C

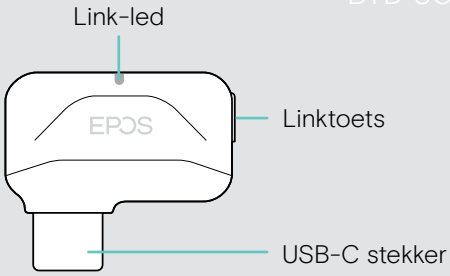

Overzicht van de dongle led-indicaties

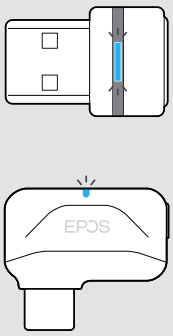

	Dongle in koppelingsmodus: zoeken naar headset
3x	Koppeling succesvol
3x	Koppeling mislukt
	Adapter probeert verbinding te maken met een Bluetooth-apparaat
	Adapter en Bluetooth-apparaat verbonden
	Binnenkomend gesprek
	• Uitgaand/actief gesprek • Afspelen van media
	Verbonden met Teams
	• Teams melding • Verbinding maken met Teams of Cortana aanroepen
	De microfoon van het verbonden Bluetooth-apparaat is gedempt

Overzicht van de dongle-knop

Linktoets	Druk op de	Functie	Pagina
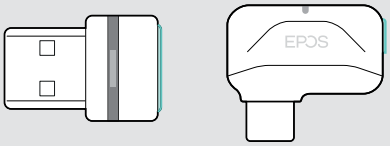	3s	Koppelt de dongle aan de headset	8
		Sluit de headset opnieuw aan	25
	2x	Ontkoppelt de headset	25

Overzicht van de pictogrammen

	Tik op de knop		Opmerkingen: Goed om te weten
2x	Druk twee maal op de knop		Led-indicaties
3s	Houd de knop ingedrukt		Spraakmelding wordt aangekondigd

Aan de slag

De headset koppelen met Bluetooth® apparaten

VOORZICHTIG
Gevaar voor storingen!

De radiogolven van mobiele apparaten kunnen de werking van gevoelige en onbeschermde apparaten aantasten.

▷ Gebruik Bluetooth alleen waar het is toegestaan.

De headset voldoet aan de Bluetooth-standaard 5.0. Bluetooth-apparaten moeten het "Hands-Free Profile" (HFP), het "Headset Profile" (HSP), "Audio Video Remote Control Profile" (AVRCP) of het "Advanced Audio Distribution Profile" (A2DP) ondersteunen.

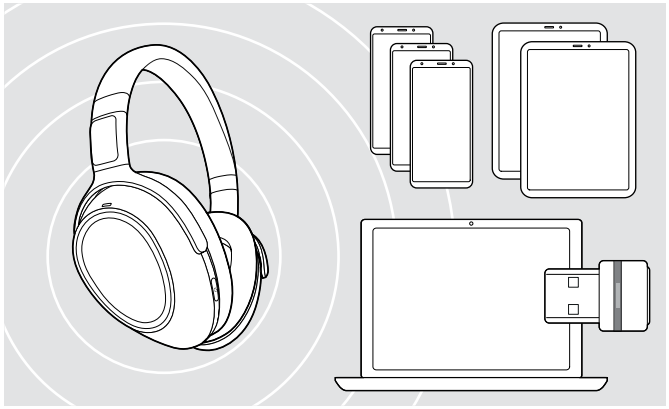

Om gegevens te verzenden via Bluetooth moet u uw headset eerst koppelen aan een draadloos apparaat. De geleverde dongle is al gekoppeld aan de headset.

De headset kan maximaal acht gekoppelde apparaten opslaan. Als u de headset koppelt aan een negende apparaat wordt het apparaat met de oudste activiteit in de koppelingslijst overschreven. Als u opnieuw een verbinding wilt maken met dit apparaat moet u het opnieuw koppelen.

De headset kan tegelijk worden aangesloten op twee van de gekoppelde apparaten. U kunt alleen een ander apparaat verbonden door de een van de reeds aangesloten apparaten los te koppelen.

De headset aansluiten via de dongle

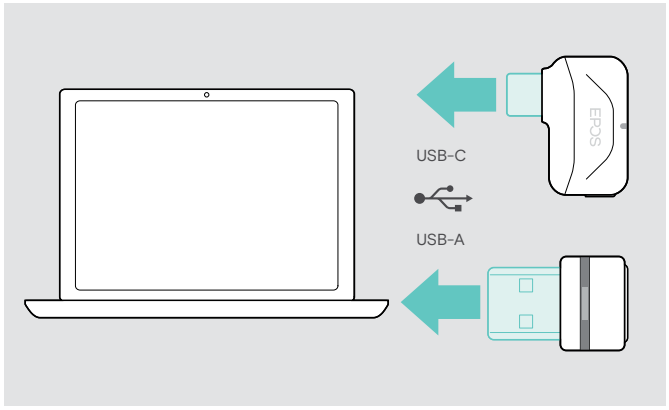

Gebruik de BTD 800 USB of BTD 800 USB-C dongle om de headset draadloos te verbinden met een computer.

De dongle en de headset in de bundels zijn al gekoppeld.

▷ Schakel de headset in (zie pagina 12).

▷ Steek de dongle in de USB-poort van uw computer.

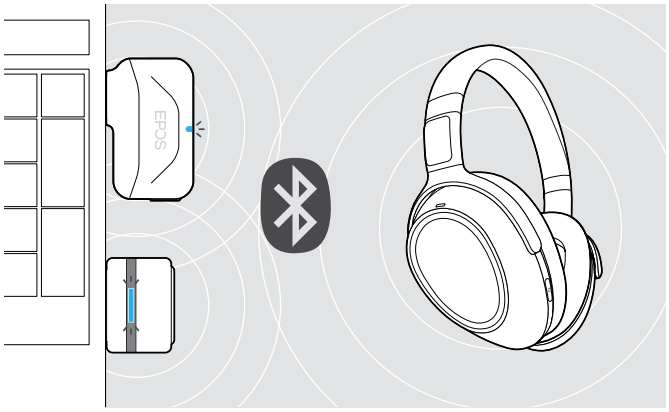

De dongle led knippert blauw tijdens het zoeken en schakelt over naar gedimd blauw wanneer de verbinding met de headset tot stand is gebracht.

Als Microsoft Teams wordt aangeroepen: De dongle maakt verbinding met Teams en licht paars op in plaats van blauw.

De dongle geeft Teams meldingen weer (zie pagina 20).

i Als u de **headset en de dongle handmatig wilt koppelen**, moet u de koppelingsmodus activeren voor beide:

▷ Houd de knop Teams/koppeling van de headset en de dongle-knop ingedrukt tot de led blauw en rood knippert. Zodra de dongle en de headset zijn aangesloten, licht de dongle gedimd blauw op.

De headset via Bluetooth koppelen met een mobiel apparaat

▷ Draai de oorschelpen om de headset in te schakelen.

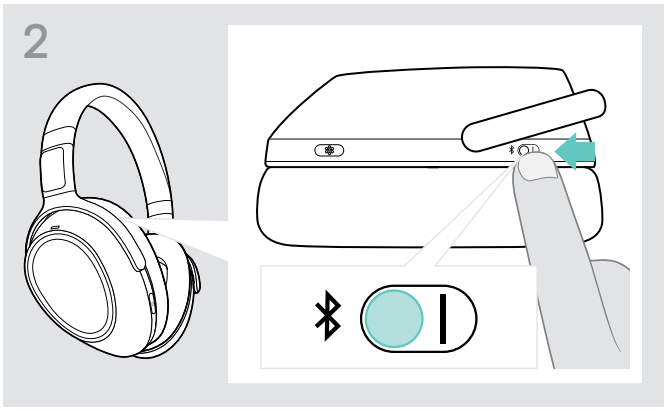

▷ Schakel over naar positie "I" om Bluetooth te activeren.

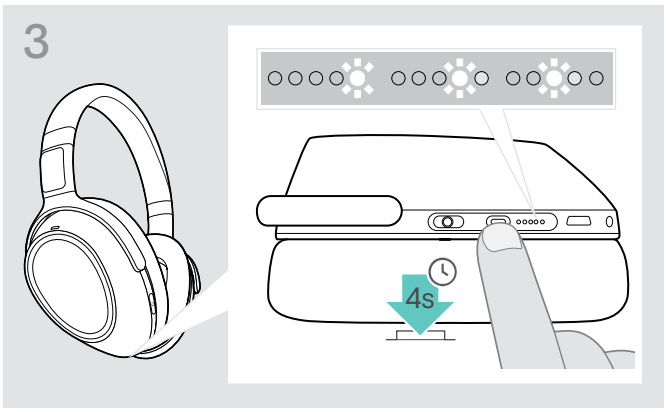

▷ Houd de knop Teams/koppeling ingedrukt tot de leds achtereenvolgens wit oplichten.
De headset staat in de pairing-modus.

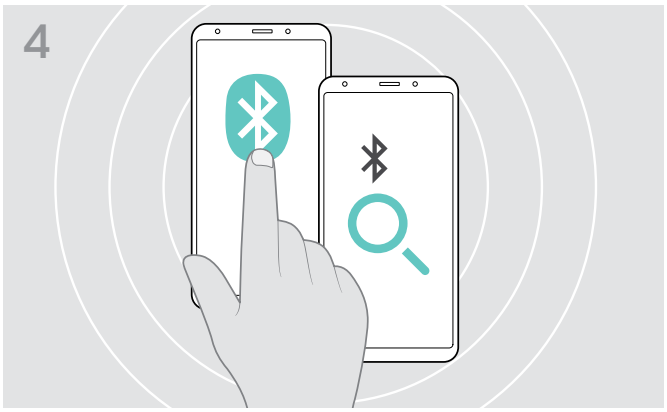

▷ Schakel Bluetooth in op uw mobiele apparaat in en zoek Bluetooth-apparaten - raadpleeg de handleiding van uw mobiele apparaat.

▷ Selecteer 'EPOS ADAPT 660' om een Bluetooth-verbinding tot stand te brengen met de headset.

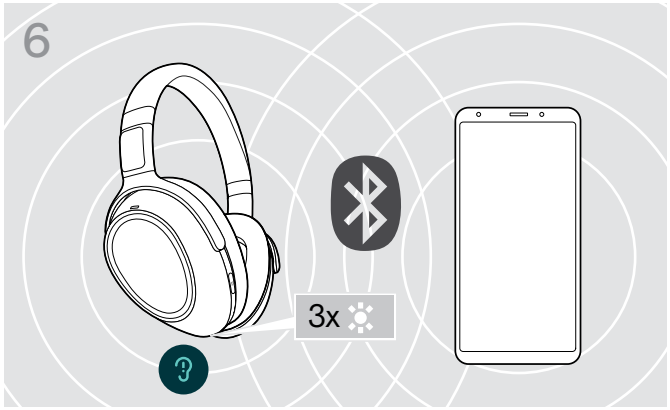

Een led-lampje knippert 3 keer wit zodra de headset een apparaat vindt om verbinding mee te maken. De leds schakelen uit.

i De koppeling paren:
▷ Druk op de knop Teams/koppelen.

Het gebruik van de geluidskabel

Gebruik de audiokabel om media af te spelen wanneer de accu bijna leeg is of wanneer bluetooth-overdracht beperkt of niet toegestaan is. Bluetooth wordt onmiddellijk uitgeschakeld zodra de audiokabel is aangesloten op de headset.

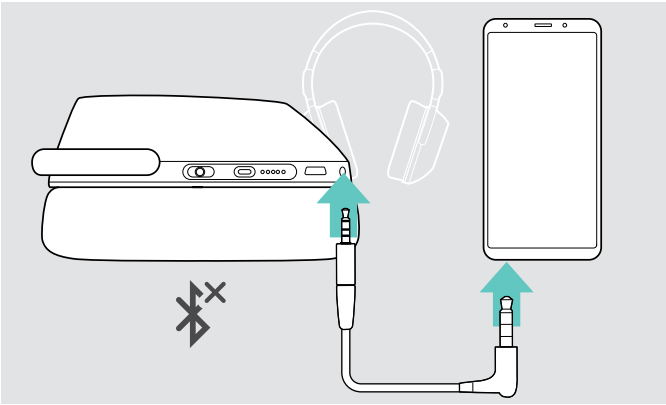

- ▷ Voer de kleine jack stekker in de audioaansluiting van de headset.
  Bluetooth is gedeactiveerd.
- ▷ Sluit de 3,5 mm jack stekker aan op de audio-uitgang van uw mobiele apparaat.

De audiokabel loskoppelen

- ▷ Trek de stekker uit de headset en uw mobiele apparaat. De headset probeert automatisch een verbinding te maken met beschikbare gekoppelde Bluetooth-apparaten.

i U kunt de Actieve ruisonderdrukking (ANC) gebruiken zoals gewoonlijk (zie pagina14).

Het gebruik van de USB-kabel

Gebruik de USB-kabel voor oproepen via softphone of het afspelen van media via USB en om op te laden.

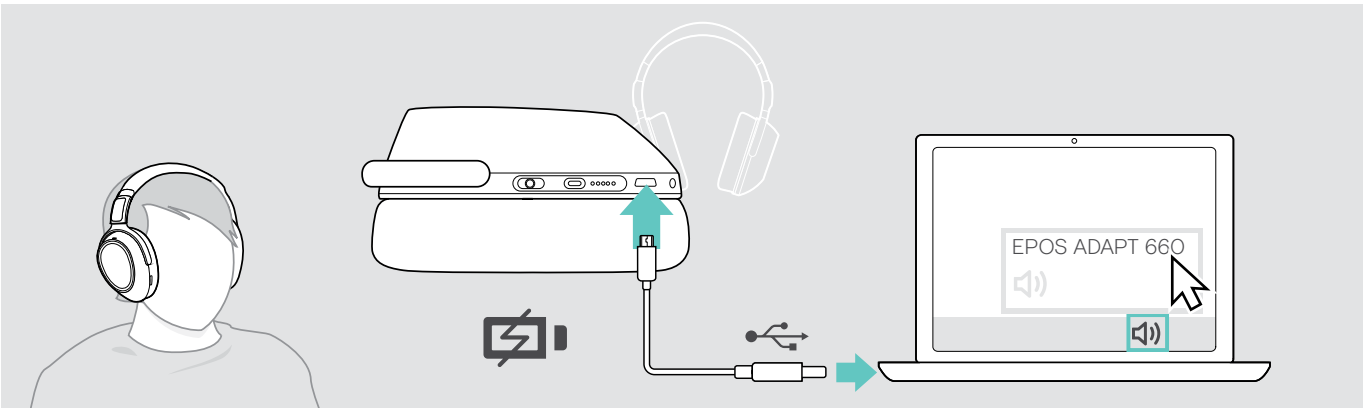

- ▷ Sluit de geleverde USB-kabel aan op de USB-aansluiting van de headset en op een USB-aansluiting van uw computer. De accu wordt opgeladen – zie pagina 22.
- ▷ Klik op het audiopictogram op uw pc en selecteer EPOS ADAPT 660.

De EPOS Connect app installeren

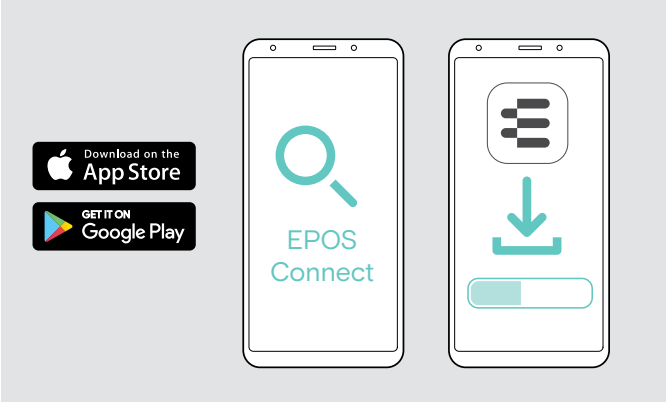

Met de gratis EPOS Connect app kunt u uw headset configureren en bijwerken en hij biedt u extra instellingen.

- ▷ Open de App Store of Google Play app op uw mobiele apparaat.
- ▷ Zoek "EPOS Connect".
- ▷ Download en installeer de app.

De installatie van de EPOS Connect software

Met de gratis EPOS Connect software kunt u uw headset configureren en bijwerken en hij biedt u bijkomende instellingen.

- ▷ Download de software op www.eposaudio.com/connect.
- ▷ Installeer de software.
  Voor de installatie moet u over Administrator-rechten beschikken op uw computer - neem indien nodig contact op met uw IT-afdeling.

Om gesprekken te voeren via de computer:

- ▷ installeer een softphone (VoIP-software) of vraag uw Administrator om ondersteuning.

De audio-instellingen van de headset wijzigen – Microsoft® Windows

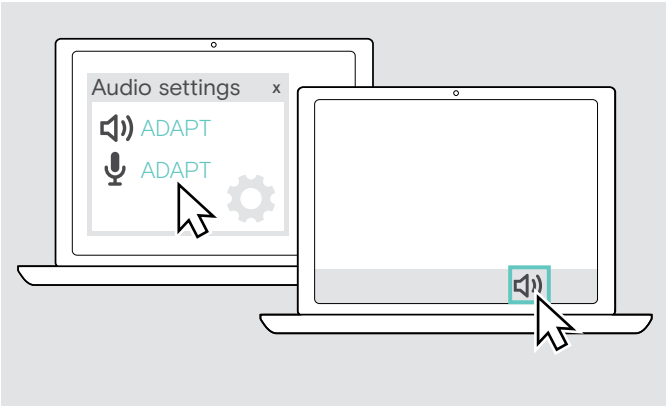

Windows wijzigt de audio-instellingen meestal automatisch als u een nieuwe headset aansluit.

Als de headset is aangesloten, maar u hoort geen geluid:

- ▷ Klik met de rechtermuisknop op het pictogram Audio.
- ▷ Selecteer ADAPT 660 als luidspreker onder uitvoer.
- ▷ Selecteer ADAPT 660 als microfoon onder uitvoer.

De headset gebruiken

VOORZICHTIG
Gevaar voor schade aan het gehoor!

Een hoog volume, dat langere tijd op uw gehoor inwerkt, kan permanente gehoorbeschadiging veroorzaken.

- ▷ Stel een laag volume in voordat u de headset opzet.
- ▷ Stel uzelf niet voortdurend bloot aan hoge volumes.

De headset inschakelen en aansluiten

▷ Draai de oorschelpen om de headset in te schakelen. Een led knippert 3 keer wit. De headset probeert automatisch verbinding te maken met beschikbare gekoppelde Bluetooth-apparaten.

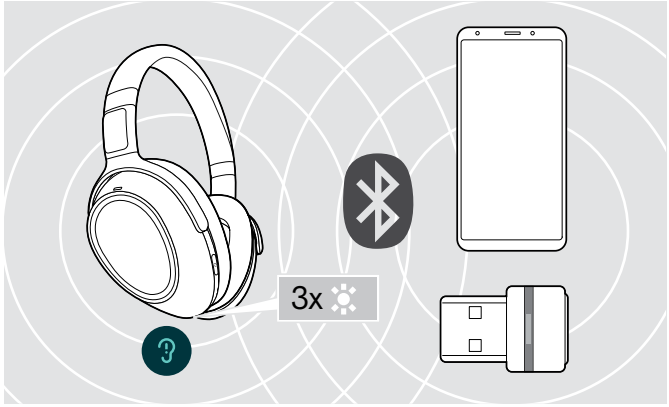

Een led-lampje knippert 3 maal wit zodra de headset een apparaat vindt om een verbinding te maken. De leds schakelen uit.

De Bluetooth in- / uitschakelen

▷ Schakel Bluetooth in als u de headset draadloos wilt gebruiken.

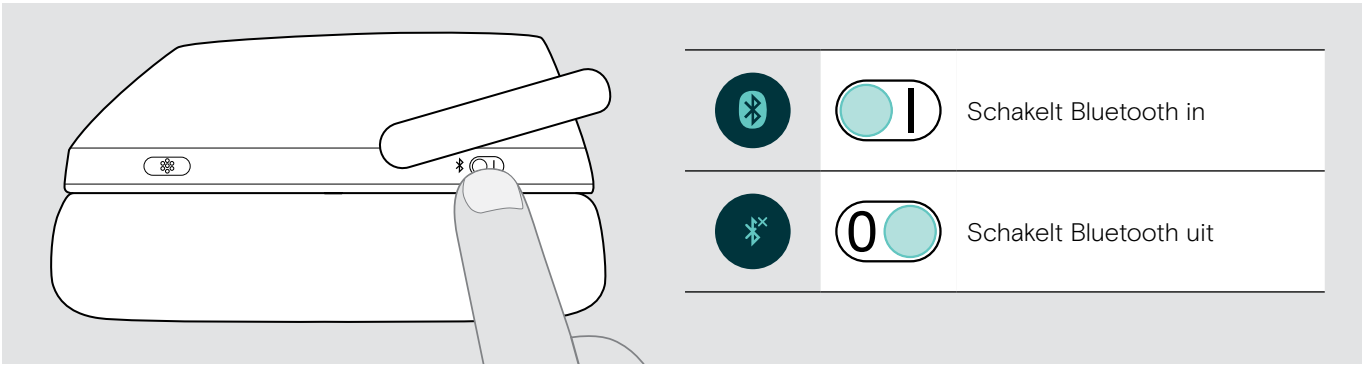

De headset uitschakelen

▷ Draai de oorschelpen om de headset uit te schakelen. Een led knippert 3 keer rood.Alle volume-instellingen worden automatisch opgeslagen wanneer de headset wordt uitgeschakeld.

▷ De headset opladen (zie pagina 22).
OF
▷ De headset opbergen (zie pagina 25).

De headset aanpassen en dragen

Voor een goede geluidskwaliteit en het best mogelijke draagcomfort kunt u de headset aanpassen.

▷ Zet de headset op zodat de hoofdband over de bovenzijde van uw hoofd loopt en de zijkant met de R-markering op uw rechteroor rust.

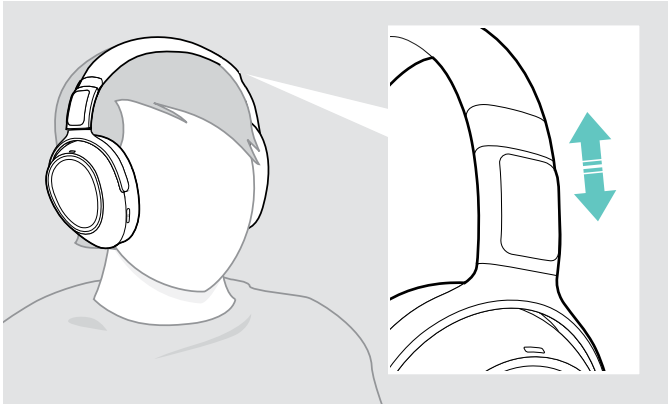

▷ Pas de headset zodanig aan dat
- uw oren comfortabel zijn bedekt door de oorkussens,
- u een voelt gelijkmatige, zachte druk rond uw oren,
- een goede pasvorm van de hoofdband op het hoofd is verzekerd.

Het volume aanpassen

U kunt het weergavevolume afzonderlijk voor drie verschillende situaties instellen:

1. Gespreksvolume: tijdens een actief gesprek
2. Audiovolume: tijdens het streamen van audio
3. Volume voor beltoon, tonen en spraakmeldingen: in de niet-actieve modus – geen actieve oproep- of audiostreaming

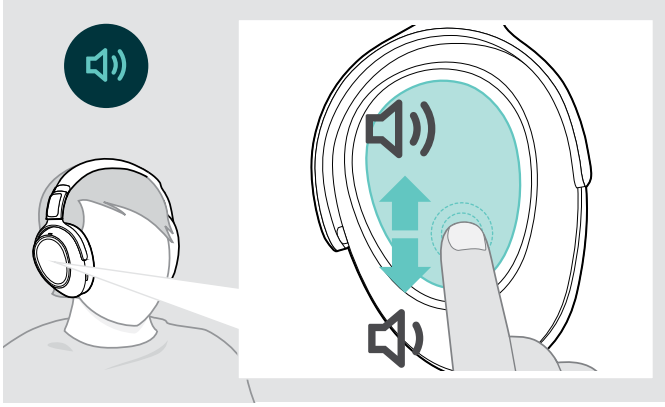

▷ Veeg omhoog of omlaag om het volume te verhogen of te verlagen. Afhankelijk van de lengte van de veegbeweging kunt u het volume wijzigen in kleinere stappen (korte veegbeweging) of in grotere stappen (lange veegbeweging).

U hoort een dubbele pieptoon wanneer het minimum of maximum wordt bereikt en luider of lager pieptonen voor tonen en spraakmeldingen.

Om uw gehoor te beschermen wanneer u de headset opnieuw inschakelt, worden zeer hoge volumeniveaus bij het uitschakelen op een gematigd niveau geschakeld.

U kunt het volume ook aanpassen op uw aangesloten apparaat.

Het volume van de microfoon van de headset aanpassen voor softphones

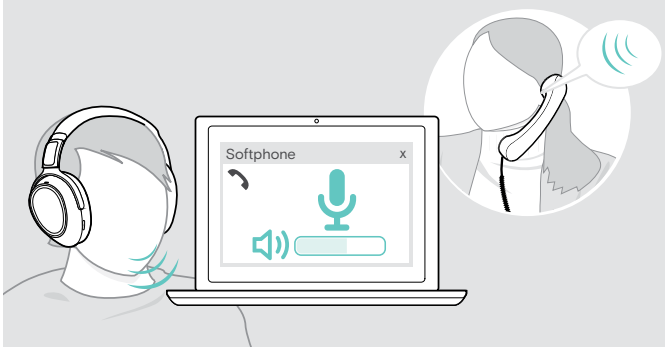

▷ Start een oproep op uw aangesloten apparaat met iemand die u helpt de correcte volume-instelling te vinden voor uw microfoon.

▷ Wijzig het volume van uw microfoon in uw softphone-toepassing en/of in uw pc-audiotoepassing.

Het geluid van de microfoon dempen

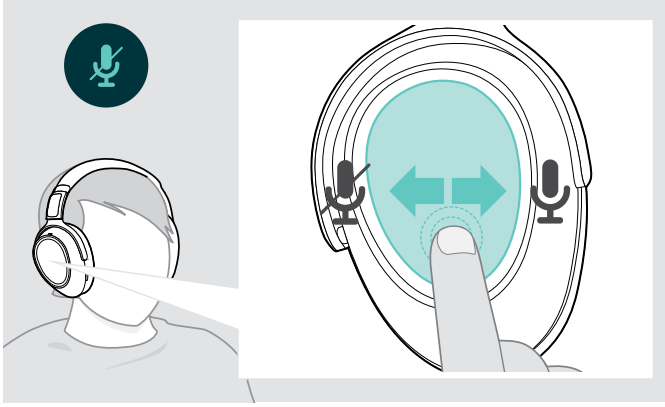

▷ Veeg
- achteruit om te dempen of
- vooruit om het geluid van de microfoon opnieuw in te schakelen.

U hoort een toon

Het gebruik van de Actieve ruisonderdrukking (ANC)

Deze headset dempt het geluid van de omgeving met de Active Noise Cancellation (ANC) technologie. Speciale microfoons optimaliseren de spraak en verminderen het achtergrondgeluid.

Wanneer "Adaptieve ANC" is geselecteerd, hangt de actieve ruisonderdrukking af van de intensiteit van het omgevingsgeluid. De actieve ruisonderdrukking kan sterk zijn als er veel omgevingsgeluid is, of zwak als er weinig omgevingsgeluid is. U kunt het niveau van ruisonderdrukking voor de ANC Adaptieve-modus regelen via de EPOS Connect app.

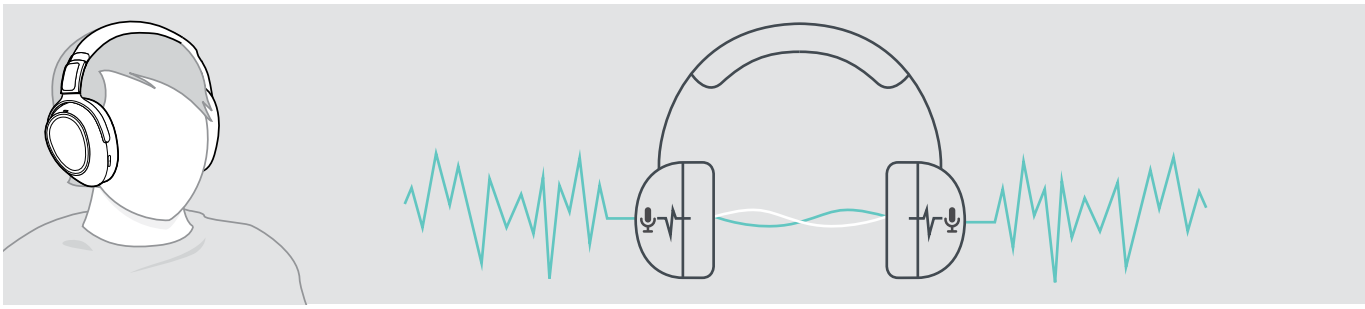

Als u zich in een lawaaierige omgeving bevindt, maar uw eigen stille ruimte wilt hebben, kunt u de headset zelf gebruiken, losgekoppeld van elk apparaat en gewoon genieten van ANC. U kunt ANC activeren als de accu voldoende is opgeladen en als de headset is ingeschakeld.

Goed om te weten over ANC

- Continu gelijkmatig geluid, zoals het geluid van een motor of ventilator, wordt onderdrukt
- Spraak- of hoogfrequente ruis wordt verminderd
- Als er een lichte ruis optreedt in zeer rustige omgevingen: ANC deactiveren.
- Als er ongewone fluitende of piepende geluiden optreden: Verwijder de headset en zet hem opnieuw op en controleer de pasvorm van de oorschelpen.

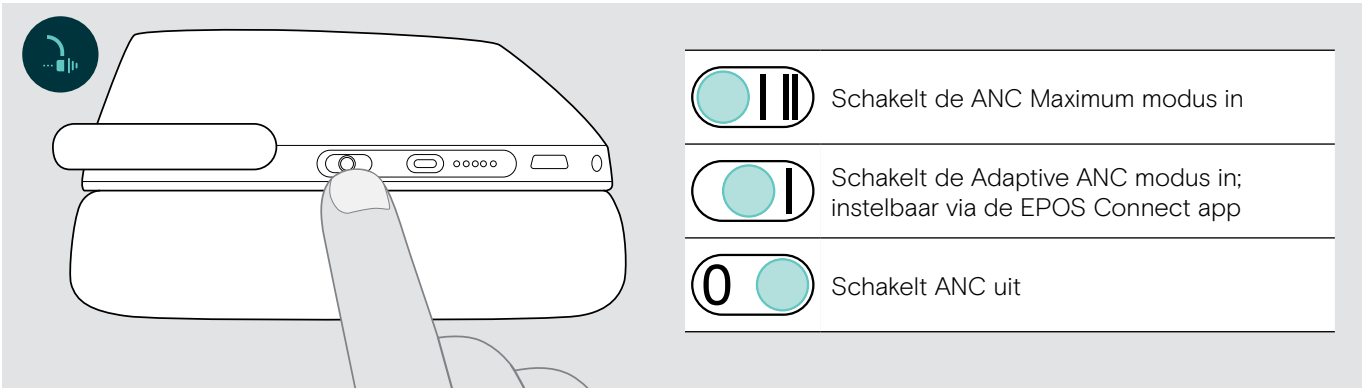

De Adaptieve ANC aanpassen

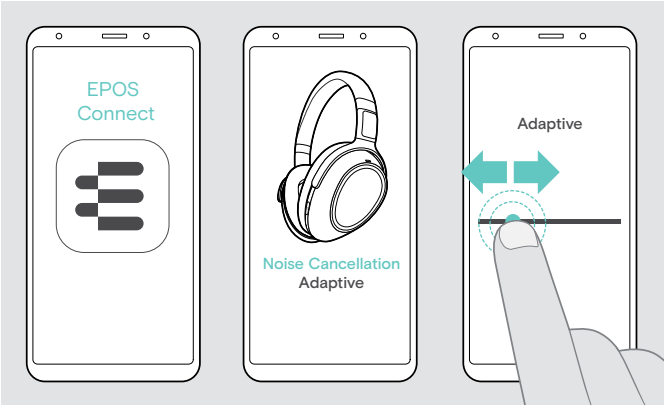

Met de EPOS Connect-app kunt u verschillende ANC-modi selecteren die de optimale instellingen bieden, afhankelijk van de toepassing/situatie.

Zo kan laagfrequent geluid bijvoorbeeld worden onderdrukt, windgeruis kan worden beperkt of een mogelijk gevoel van druk op de oren kan worden vermeden.

- ▷ Start de EPOS Connect-app.
- ▷ Open ruisonderdrukking .
- ▷ Wijzig de intensiteit van de ruisonderdrukking.

TalkThrough in- / uitschakelen

Met TalkThrough kunt u communiceren met uw collega's zonder de headset te moeten verwijderen, zelfs wanneer ANC is ingeschakeld. Het afspelen van media wordt onderbroken of gedempt.

Bellen met de headset

De volgende functies zijn afhankelijk van het aangesloten apparaat.

Iemand bellen

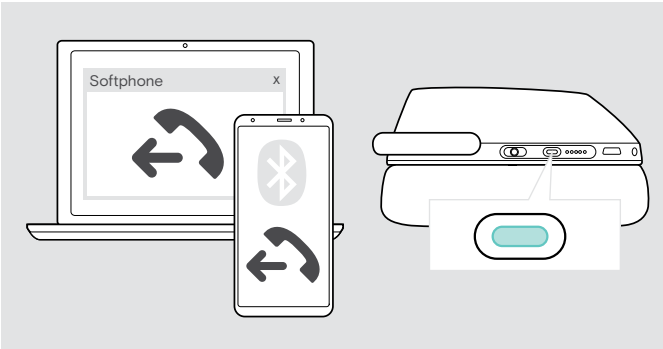

▷ Start het gesprek op het verbonden apparaat.
OF
▷ Druk op de knop Teams/koppelen om een oproep te starten via uw softphone.

Als uw oproep niet automatisch wordt overgeschakeld naar de headset:
▷ Zoek deze functie in de handleiding van uw aangesloten apparaat.

Een oproep aannemen / weigeren / beëindigen

Wanneer u een oproep ontvangt, hoort u een beltoon en knippert de led blauw.

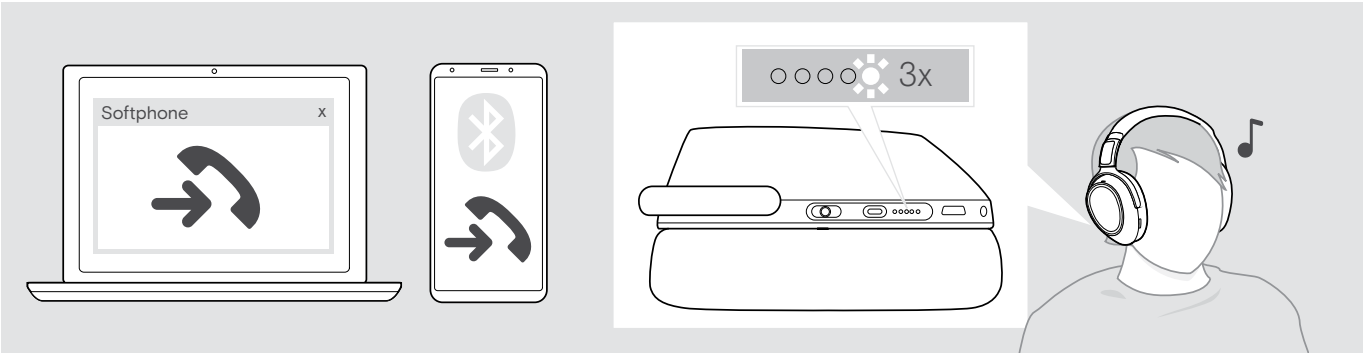

Een gesprek aannemen/in de wacht zetten

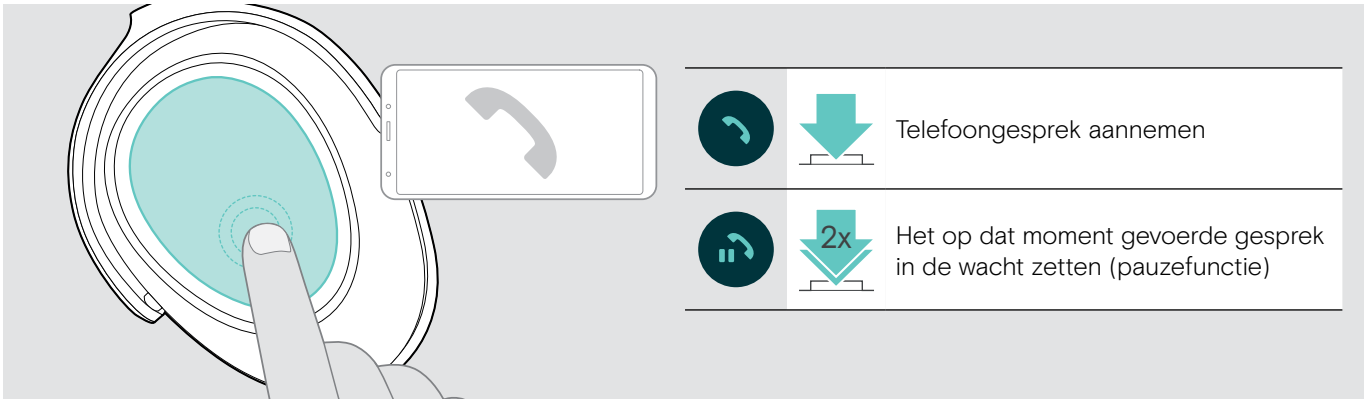

Als Smart Pause is geactiveerd (zie pagina 23):

▷ Til de headset van het bureau en zet hem op.
De sensor registreert beweging en de inkomende oproep wordt geaccepteerd.

▷ Leg de headset neer.
Het gesprek wordt in de wacht gezet.
▷ Zet de headset opnieuw op om het gesprek te hervatten.

Een oproep weigeren / beëindigen

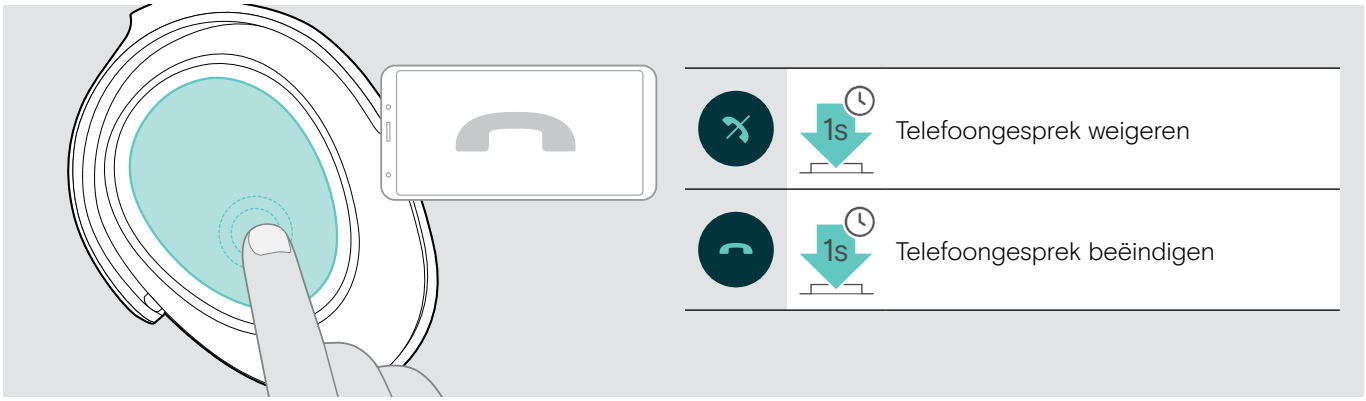

Nummerherhaling

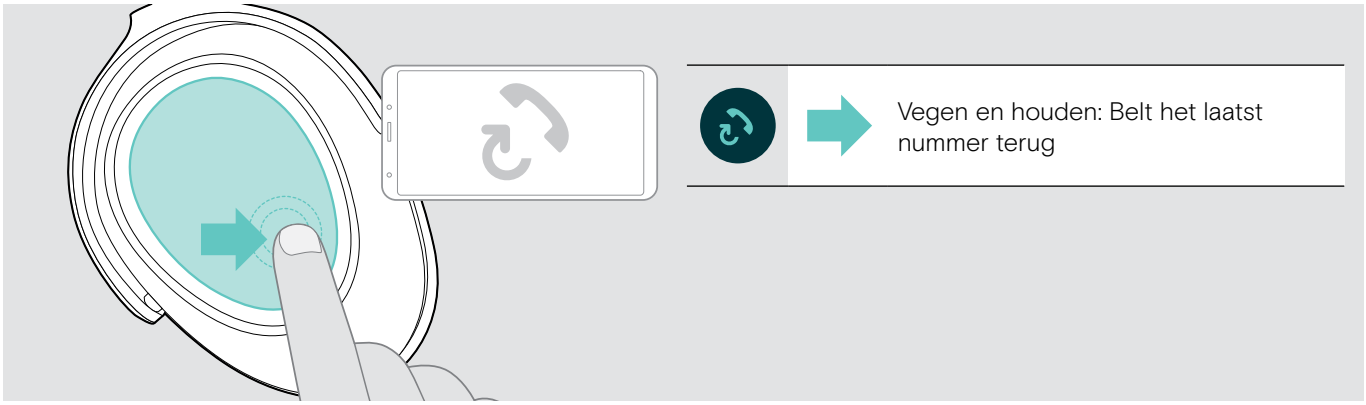

Het gebruik van de spraakassistant / Alexa / spraakbediening

Het laatst verbonden Bluetooth-apparaat wordt gebruikt voor de spraakassistent of spraakbesturing.
Voor Microsoft Cortana: zie pagina 20.

Voor u Amazon Alexa kunt gebruiken als spraakassistent moet u de headset toevoegen aan de Amazon Alexa app - zie hieronder.

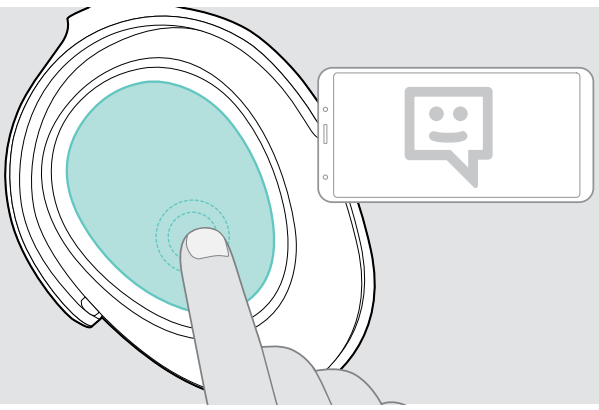

2s	Activeert de spraakassistent / Alexa / stemgestuurd kiezen
	Annuleert de spraakassistent / Alexa / stemgestuurd kiezen

De headset verbinden met Amazon Alexa

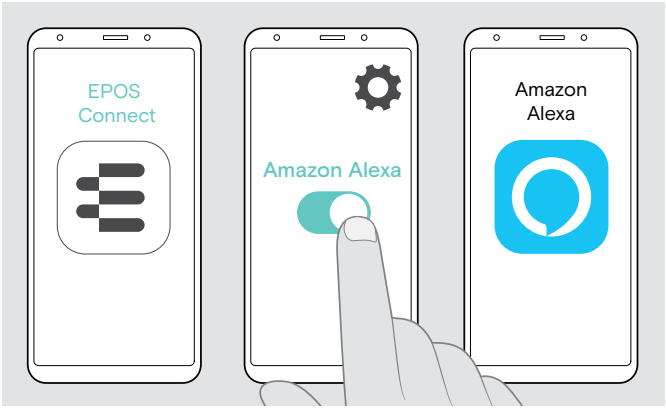

- ▷ Start de EPOS Connect app op uw mobiele apparaat.
- ▷ Open de instellingen en activeer Amazon Alexa voor uw ADAPT 660-headset.
- ▷ Start de Amazon Alexa app en selecteer Apparaat toevoegen.
- ▷ Selecteer ADAPT 660 in de lijst met gevonden apparaten om de headset aan te sluiten op Alexa.

i Er verschijnen meldingen op het scherm om u doorheen de instellingen te leiden.

Meerdere gesprekken beheren

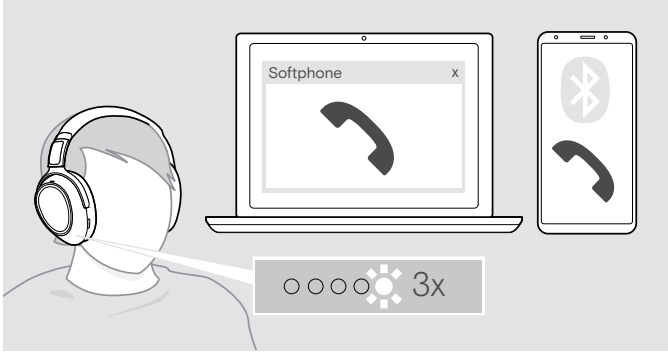

U kunt de headset gebruiken met maximaal twee verbonden Bluetooth-apparaten.

Er kunnen twee gesprekken tegelijkertijd worden beheerd.

Als u een gebeld wordt tijdens een actief gesprek, wordt een kloptoon afgespeeld.

Tweede oproep aannemen/weigeren

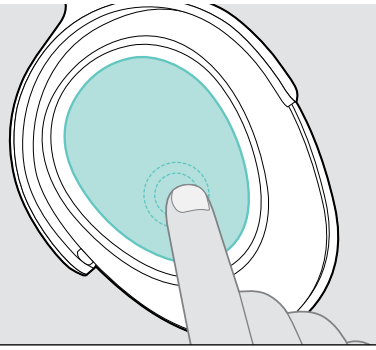

Telefoongesprek	2e binnenkomend gesprek	
		Neemt de binnenkomende oproep aan en beëindigt het actieve gesprek
		2x Neemt de binnenkomende oproep aan en plaatst het actieve gesprek in de wachtrij
		1s Weigert de inkomende oproep en zet het actieve gesprek voort

Schakelen tussen gesprekken / actief bellen beëindigen

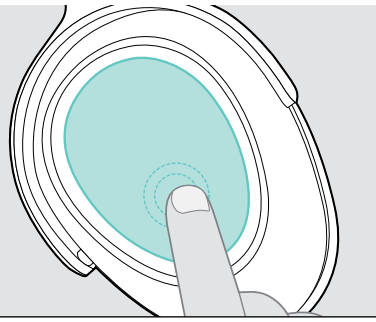

Telefoongesprek	2e gesprek in de wacht	
		2x Schakelt tussen het actieve gesprek en het gesprek in de wachtstand
		1s Beëindigt het actieve gesprek en maakt het gesprek in de wacht actief

De headset en dongle gebruiken met Microsoft® Teams / Cortana

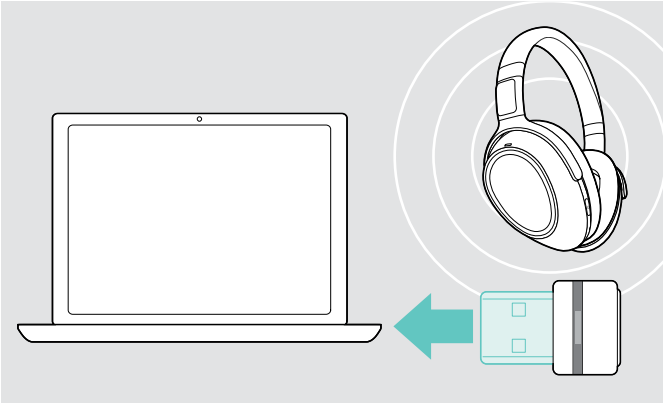

Microsoft Teams en Cortana gebruiken met de headset:

▷ Plug de dongle in de USB poort van de computer - zie pagina 8.
Als Microsoft Teams al actief is, wijzigt de blauwe led automatisch in paars.

Microsoft® Teams aanroepen en meldingen controleren

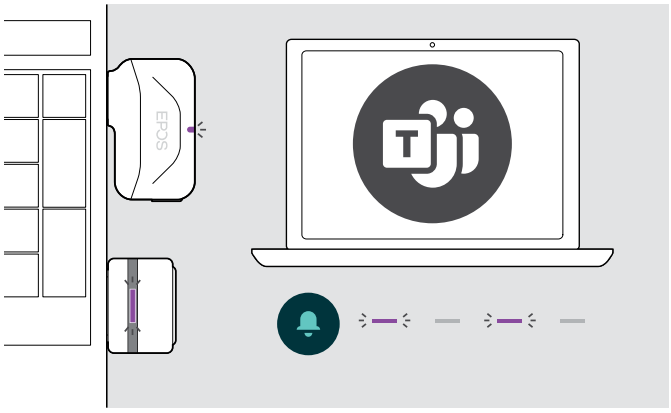

▷ Start Microsoft Teams op uw computer.
De dongle maakt verbinding met Microsoft Teams en de blauwe led verandert in paars.

De led knippert paars ter aanduiding van:

- Melding van deelnemen aan vergadering
- Melding van voicemail
- Melding van gemiste oproep

Deze meldingen controleren op uw scherm:

▷ Druk op de haaktoets.

Microsoft® Cortana activeren en gebruiken

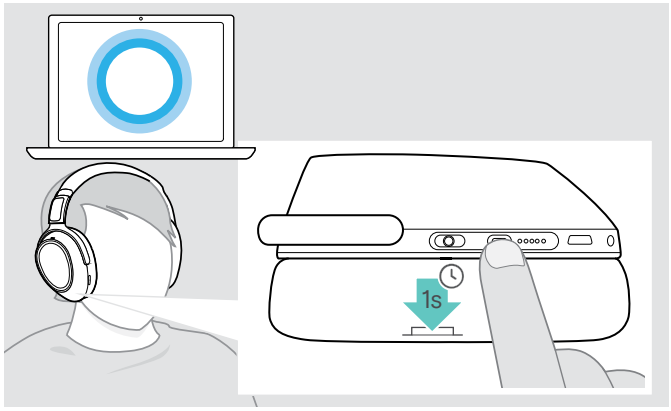

U kunt Cortana - de persoonlijke digitale assistent van Microsoft met spraakopdracht technologie - activeren en gebruiken met de headset.

▷ Druk op de knop Teams/koppelen.
De Dongle led knippert paars terwijl cortana wordt geactiveerd.

De led licht paars op en Cortana is klaar voor gebruik.

Audio beluisteren met de headset

U kunt audio beluisteren via een aangesloten apparaat. De volgende functies zijn afhankelijk van het aangesloten apparaat.

▷ Speel de media af op uw verbonden Bluetooth-apparaat.
De led op de dongle licht blauw op.

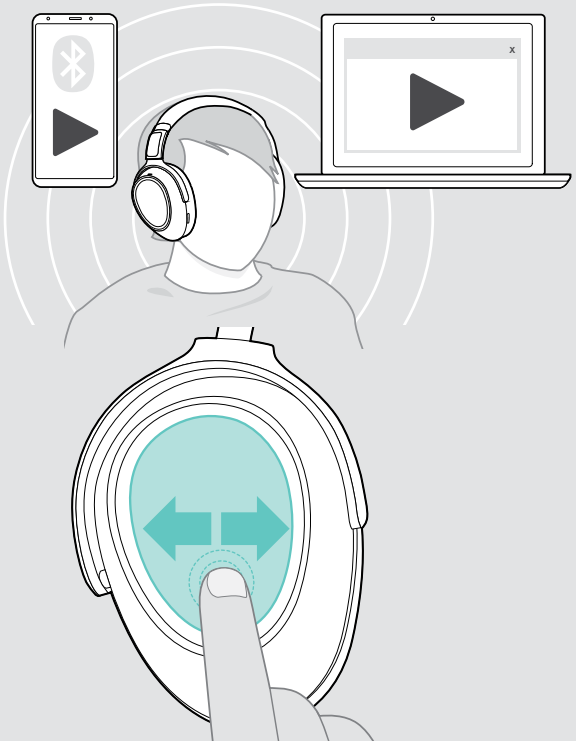

Speelt geluid af	
Pauzeert het geluid	
Speelt het volgende nummer in de afspeellijst af	
Vegen en houden: Speelt het nummer snel vooruit	
Speelt het vorige nummer in de afspeellijst af	
Vegen en houden: Spoelt het nummer terug	

Als u een binnenkomend gesprek ontvangt en aanneemt, wordt de media weergave gepauzeerd.
Na het gesprek wordt de media weergave hervat - indien ondersteund door het verbonden apparaat.

Als Smart Pause is geactiveerd (zie pagina 23):

▷ Leg de headset neer om het afspelen van media te pauzeren.

▷ Zet de headset op om het afspelen van media te hervatten.

Extra functies

De headset-accu opladen

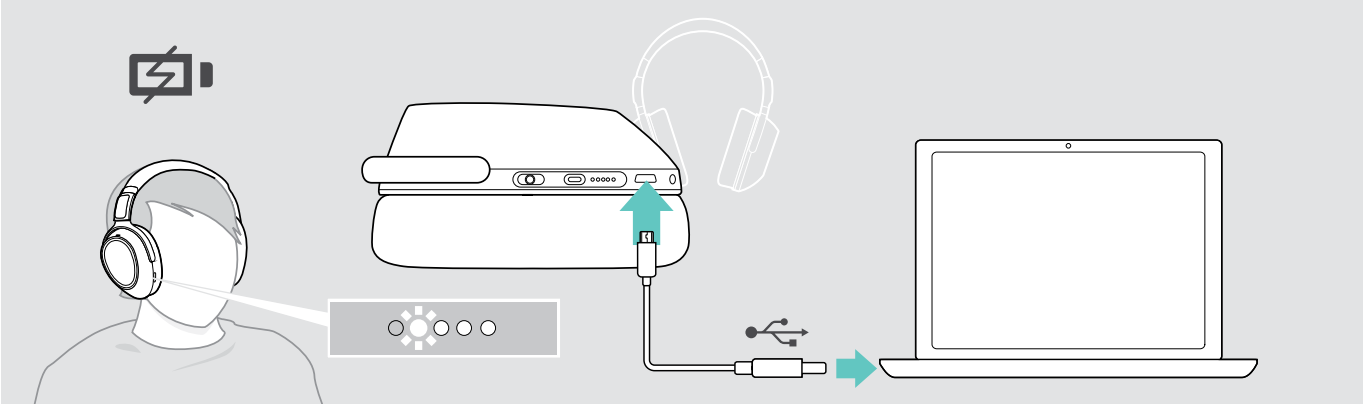

▷ Sluit de geleverde USB-kabel aan op de USB-aansluiting van de headset en op een USB-aansluiting van uw computer. De accu wordt opgeladen. De leds lichten op, afhankelijk van de accustatus van de headset, en schakelen uit wanneer de accu volledig is opgeladen.

Led	Accustatus
○●○○○	tussen 81 en 100%
○○●○○	tussen 61 en 80%
○○○●○	tussen 41 en 60%

Led	Accustatus
○○●○○	tussen 21 en 40%
○○○●○	tussen 2 en 20%
○○○○●	zwak: <2%

Tot het einde van het opladen:

▷ Koppel de USB-kabel los van de headset.

i
- Als de accu helemaal leeg is, schakelt de headset automatisch uit.
- Schakel de headset uit om hem sneller op te laden.

Resterend accuvermogen controleren

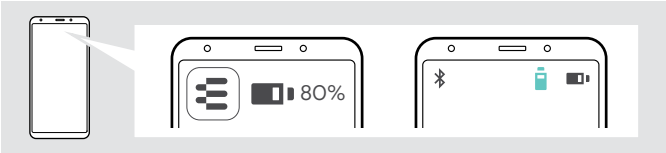

Het resterende accuvermogen wordt weergegeven in de EPOS Connect app.

Sommige mobiele apparaten geven de accustatus van de headset weer.

U kunt op elk gewenst moment informatie ophalen over het resterende accuvermogen - behalve tijdens een oproep:

▷ Tik en houd de vinger op het touchpad tot een spraakmelding is aangekondigd.

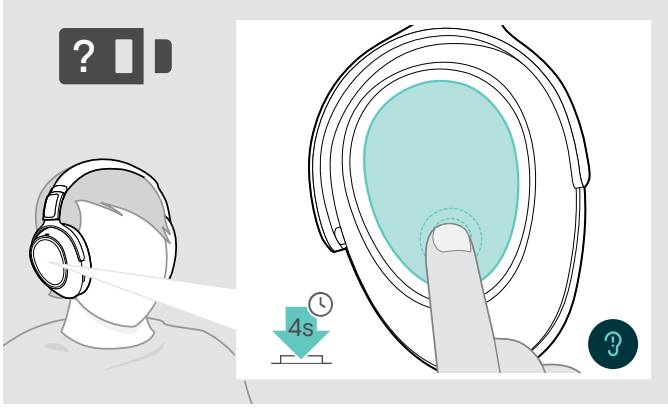

Led	Resterend accuvermogen
○○○○	meer dan 80%
○○○○	meer dan 60%
○○○○	meer dan 40%
○○○○	meer dan 20%
○○○○	meer dan 2%

Wanneer de acculading minder dan 2% bedraagt, knippert de led rood en verschijnt de "Recharge headset" melding meerdere malen.

Activating / deactivating the Smart Pause function

De headset is uitgerust met een bewegingssensor die registreert wanneer de headset in of uit ruststand wordt geplaatst. Smart Pause wordt standaard gedeactiveerd in de fabriek

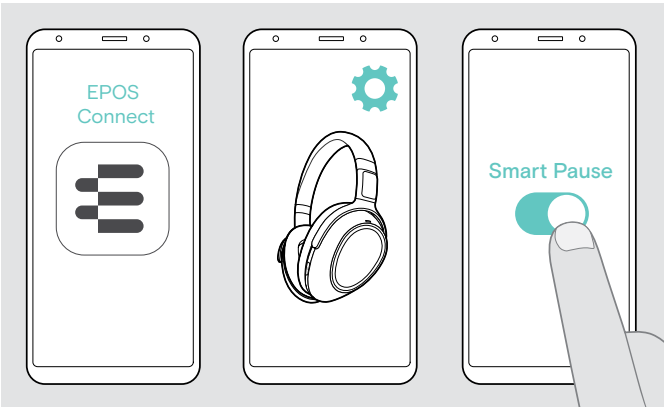

U kunt de volgende functies gebruiken:

- Het afspelen van media wordt onderbroken wanneer u de headset verwijdert en hervat wanneer u hem opnieuw aanzet.
- Een oproep wordt aangenomen wanneer u de headset opzet
- Een gesprek wordt in de wacht gezet wanneer u de headset verwijdert tijdens een gesprek en hervat wanneer u hem opnieuw aanzet.

▷ Start de EPOS Connect-app.

▷ Ga naar Instellingen.

▷ Activeer of deactiveer Smart Pause.

Het geluidseffect wijzigen

U kunt deze instellingen gebruiken om de kwaliteit van uw audio te verbeteren op basis van het genre of de categorie.

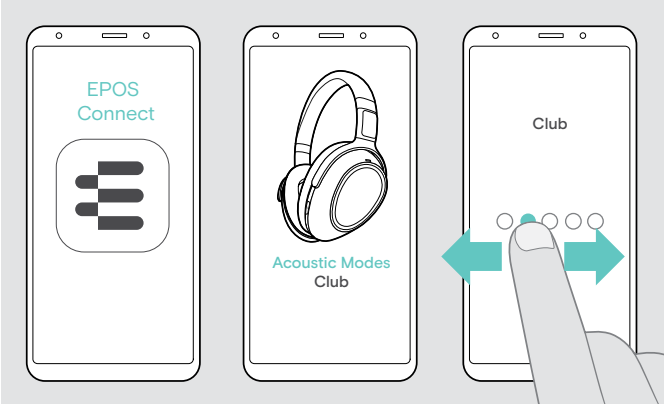

De geluidseffecten worden automatisch geactiveerd wanneer de headset en het mobiele apparaat zijn aangesloten via Bluetooth of de USB-kabel.

Het geluidseffect wijzigen:

- ▷ Start de EPOS Connect-app.
- ▷ Open Akoestische modus.
- ▷ Veeg naar uw modus - zie de onderstaande tabel.
- ▷ Ga terug naar het startscherm om de instelling op te slaan in de app en voor de headset.

Modus	Betekenis
Neutraal	neutrale instelling
Club	voor meer ruimtelijk overzicht
Film	voor meer spannende entertainment
Spraak	voor een betere verstaanbaarheid, bijv. podcasts of audioboeken
Regisseur	▷ Tik op Aanpassing om de instellingen aan te passen: • Boost: verhoogt bepaalde frequentiebereiken • Ruimtelijk: simuleert virtuele externe luidsprekers • Reverb: simuleert een virtuele kamer • DLC: dynamic level control

Call Enhancement activeren/deactiveren

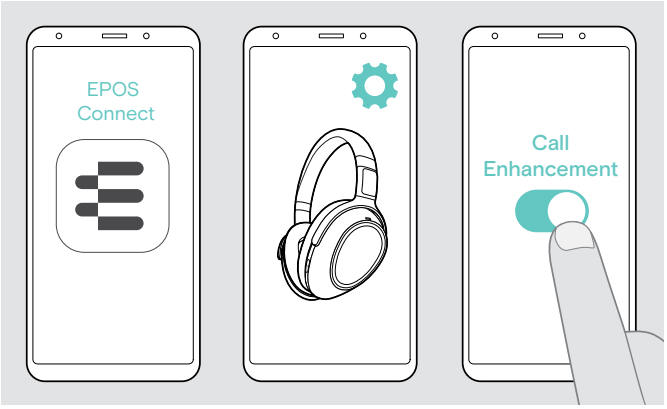

Deze functie reproduceert de stem van de persoon met wie u praat zo natuurlijk dat u de indruk krijgt dat de persoon in dezelfde kamer en niet aan de andere kant van de lijn.

- ▷ Start de EPOS Connect-app.
- ▷ Ga naar Instellingen.
- ▷ Activeer of deactiveer Call Enhancement

Pas de Sidetone aan

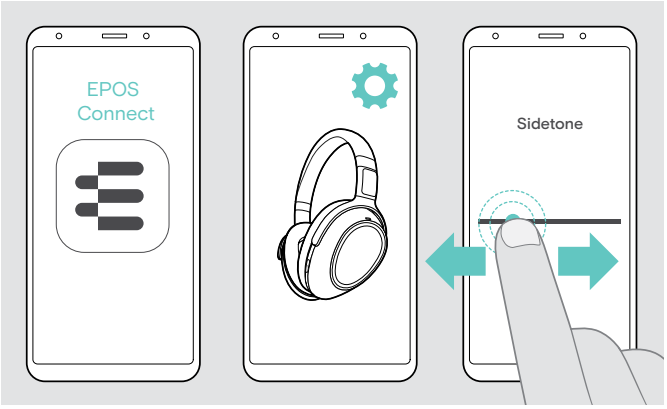

Sidetone is de hoorbare feedback van uw eigen stem tijdens een telefoongesprek.

- ▷ Start de EPOS Connect-app.
- ▷ Ga naar Instellingen.
- ▷ Verplaats de schuifregelaar naar de gewenste sterkte voor de Sidetone.

U kunt deze instellingen ook wijzigen via EPOS Connect.

Spraakmeldingen inschakelen/uitschakelen, tonen en de taal wijzigen

U kunt de spraakmeldingen, tonen en taal wijzigen via de EPOS Connect-app.

U kunt deze instellingen ook wijzigen via EPOS Connect.

Spraakmeldingen en tonen inschakelen/uitschakelen

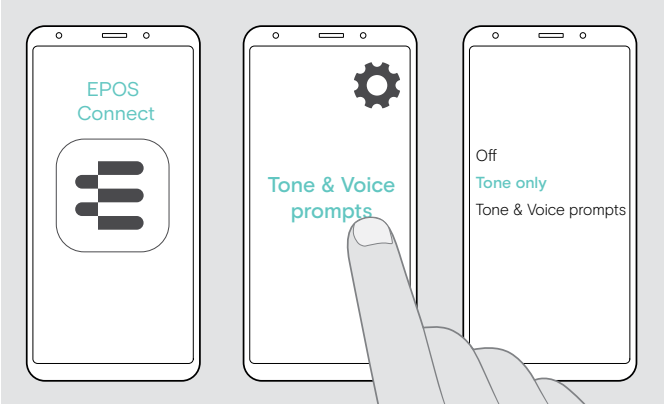

- Start de EPOS Connect-app.
- Ga naar Instellingen.
- Tik op Toon & Spraakmeldingen.
- Tik op:
  - Uit
    deactiveert tonen en spraakmeldingen
    (enkele uitzonderingen, bijv. oplaadbare accu is leeg)
  - Toon
    deactiveert enkel spraakmeldingen
  - Toon & Spraakmeldingen
    activeert tonen en spraakmeldingen

De taal van de spraakmeldingen wijzigen

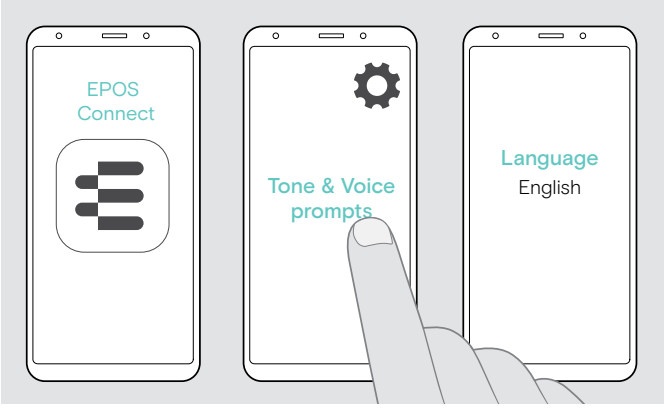

De spraakmeldingen worden standaard in het Engels uitgesproken.

- Start de EPOS Connect-app.
- Ga naar Instellingen.
- Tik op Toon & Spraakmeldingen.
- Tik op Taal van gesproken aanwijzingen en kies de overeenstemmende taal in de lijst.

Bluetooth opnieuw verbinden / loskoppelen via de dongle

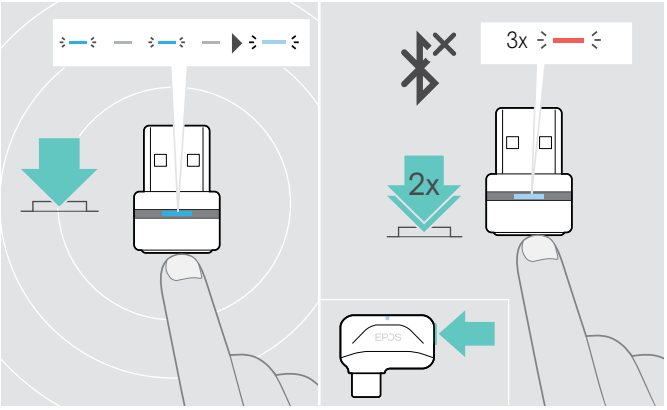

Bluetooth opnieuw verbinden

- Tik op de knop van de dongle.
  De dongle knippert blauw en licht op gedimd blauw.

Bluetooth loskoppelen

- Dubbeltik op de knop van de dongle.
  Bluetooth wordt losgekoppeld.
  De led knippert drie keer rood.

Als u het Bluetooth-bereik verlaat

Het bereik tussen de headset en het Bluetooth-apparaat is afhankelijk van het apparaat. Het zendbereik hangt grotendeels af van omgevingscondities zoals de wanddikte, de samenstelling van de wand, etc. Bij een vrije zichtlijn bedraagt het zendbereik van de meeste Bluetooth-apparaten maximaal 25 meter.

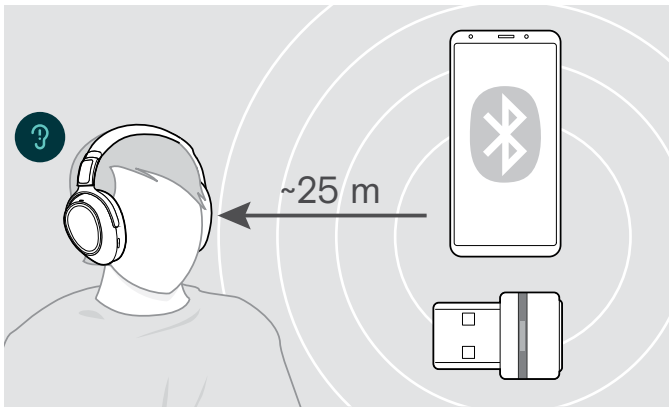

Als de geluidskwaliteit erop achteruitgaat, bijv. tijdens een gesprek of als de verbinding volledig afbreekt:

▷ Voer het radiobereik van het Bluetooth-apparaat opnieuw in.

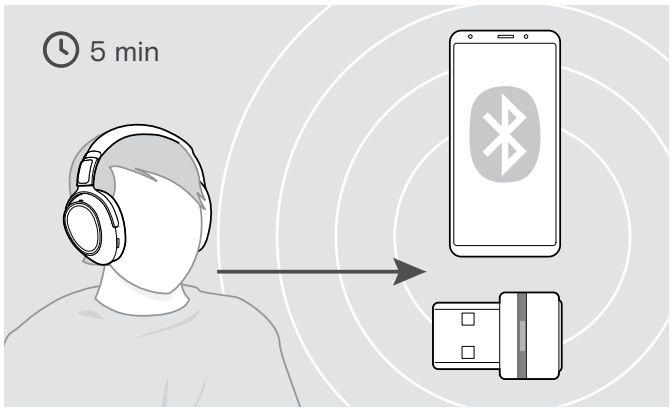

Als u het Bluetooth-zendbereik opnieuw invoert binnen 5 minuten wordt de verbinding opnieuw tot stand gebracht.

Na meer dan 5 minuten moet u de verbinding handmatig opnieuw tot stand brengen:

▷ Schakel de headset uit en opnieuw aan.

De headset opslaan en vervoeren

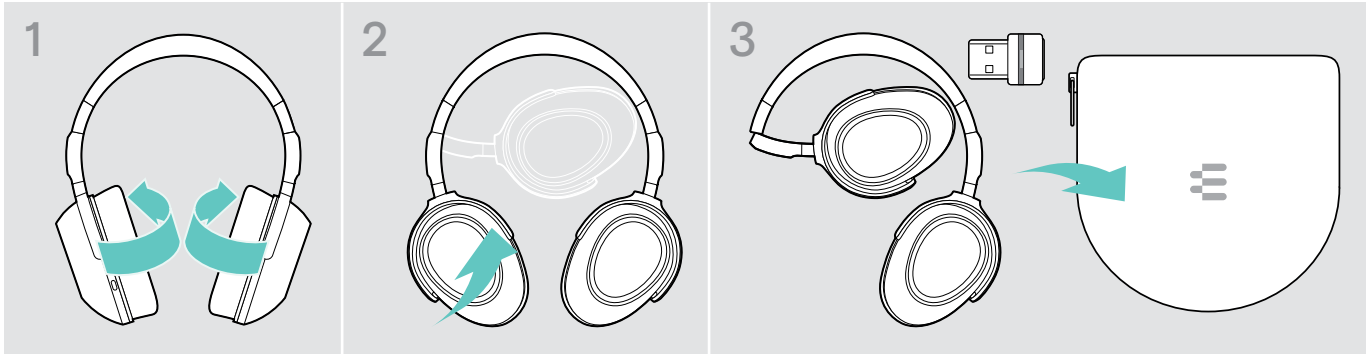

Om krassen op de headset te voorkomen:

▷ Vouw de oorschelpen naar binnen naar de hoofdband toe.

▷ Bewaar de headset in de behuizing wanneer deze niet in gebruik is of wanneer u hem draagt. Bewaar hem op een schone en droge plaats.

Wanneer u de headset gedurende langere tijd niet gebruikt:

▷ Laad de accu om de 3 maanden gedurende ca. 1 uur op.

De producten onderhouden en de firmware bijwerken

De producten reinigen

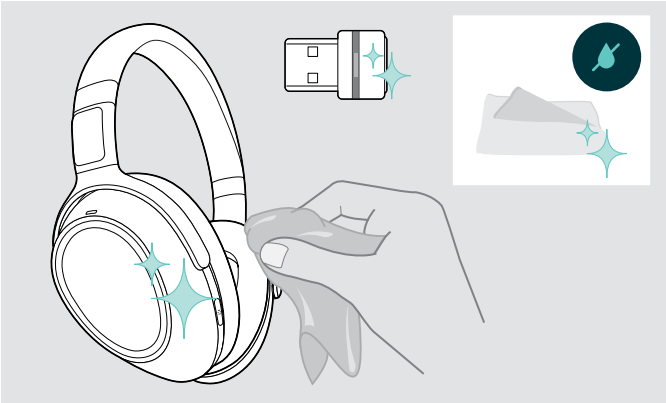

VOORZICHTIG

Vloeistof kan de elektronica van het product onherstelbaar beschadigen!

Water dringt in de behuizing van het product en kan kortsluiting in de elektronica veroorzaken.

- ▷ Houd alle soorten vloeistoffen uit de buurt van dit product.
- ▷ Gebruik in geen geval oplos- of reinigingsmiddelen.

- ▷ Maak het apparaat uitsluitend schoon met een droge doek.

De oorkussentjes vervangen

Om hygiënische redenen moet u de oorkussens af en toe vervangen. Reserveoorkussens zijn verkrijgbaar bij uw EPOS-partner.

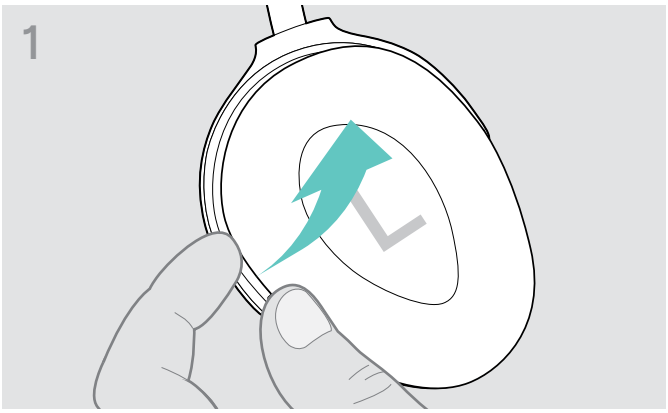

- ▷ Houd hem vast onder de ring van het oorkussen aan de buitenkant en trek het van de haken van de oorschelp.

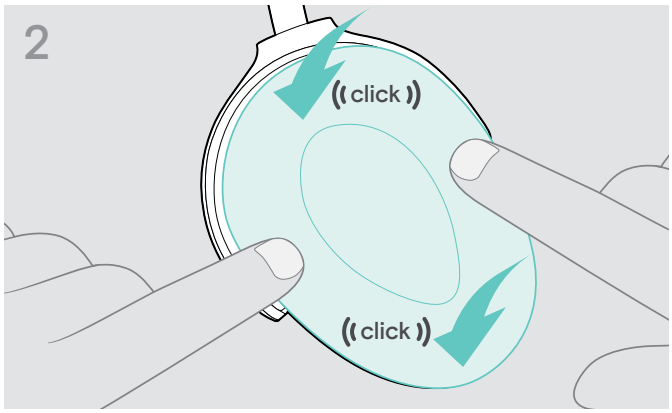

- ▷ Breng het nieuwe oorkussen aan op de bovenste en onderste haken en druk op alle hoeken van de oorschelp om ze veilig te vergrendelen.

De firmware van de producten actualiseren

De update uitvoeren van de geïnstalleerde firmware:

▷ Installeer de gratis EPOS Connect software (zie pagina 11).

De update uitvoeren van de firmware van de headset

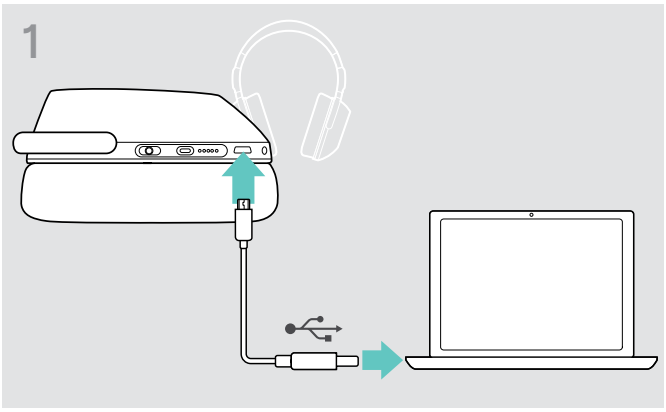

▷ Sluit de USB-kabel aan op uw headset en uw computer. De leds lichten op.

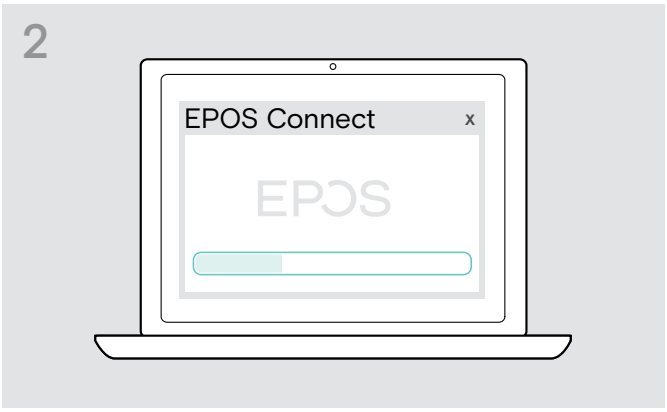

De update uitvoeren van de firmware van de dongle

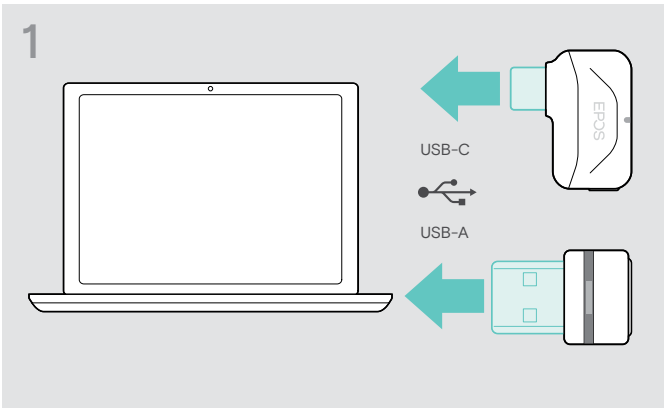

▷ Steek de dongle in de USB-poort van uw computer. De led licht op.

▷ Start EPOS Connect.
Als er een nieuwe firmware beschikbaar is, zal de software u door het updateproces begeleiden.

De oplaadbare accu van de headset vervangen/verwijderen

De oplaadbare accu mag uitsluitend worden vervangen of verwijderd door een erkend EPOS-servicecentrum.

▷ Neem contact op met uw EPOS-servicecentrum als de oplaadbare accu moet worden vervangen. Zoek een EPOS-servicepartner in uw land op www.eposaudio.com

Buiten de garantieperiode mag de oplaadbare accu worden vervangen of verwijderd door een gekwalificeerd servicecentrum.

Bij problemen ...

Probleem	Mogelijke oorzaak	Oplossing	Pagina
De headset kan niet worden ingeschakeld	De oplaadbare accu is leeg	▷ Laad de accu van de headset op.	22
Active Noise Cancellation (ANC) kan niet worden ingeschakeld	De oplaadbare accu is leeg	▷ Laad de accu van de headset op.	22
	Headset uitgeschakeld	▷ Schakel de headset in.	12
Geen audiosignaal of drop-outs	Headset niet gekoppeld met een Bluetooth-apparaat	▷ Koppel de headset.	8
	Volume te laag aangepast	▷ Verhoog het volume.	13
	Headset uitgeschakeld	▷ Schakel de headset in.	12
	Computer: Headset niet geselecteerd als audioapparaat	▷ Wijzig de audio-instellingen van uw computer.	11
Headset kan niet worden aangesloten via Bluetooth	Headset niet gekoppeld	▷ Koppel de headset met een Bluetooth-apparaat (max. 20 cm afstand tussen apparaten tijdens het koppelen).	8
		▷ Controleer of uw mobiele telefoon het HFP- of HSP-profiel ondersteunt.	–
	Bluetooth op headset uitgeschakeld	▷ Schakel Bluetooth in.	12
	Bluetooth op mobiel apparaat uitgeschakeld	▷ Schakel Bluetooth in.	–
	Dongle niet aangesloten	▷ Steek de dongle in de USB-poort van uw computer.	8
Microsoft Teams werkt niet: Led blauw in plaats van paars	Dongle of Microsoft Teams gestoord	▷ Verwijder de dongle en voer de dongle opnieuw in.	–
		▷ Start Teams opnieuw op uw apparaat.	–
Piept in plaats van gesproken aanwijzingen	Spraakmeldingen uitgeschakeld	▷ Schakel de spraakmeldingen in.	25
Headset reageert niet op Smart Pause bewegingen	Smart Pause wordt standaard gedeactiveerd in de fabriek	▷ Activeer Smart Pause via de EPOS Connect-app.	23
	Smart Pause is mogelijk niet compatibel met uw mediaspeler	▷ Probeer een andere mediaspeler of streaming-app.	–
Headset of dongle reageert niet op elke druk op een knop	Software- of hardwareproblemen	▷ Schakel de headset uit en opnieuw aan.	12
		▷ Verwijder de dongle en voer hem opnieuw in.	8
		▷ Wis de koppelingslijst van de headset.	30
		▷ Wis de koppelingslijst van de dongle.	30

Neem contact op met uw lokale EPOS partner voor hulp als er een probleem optreedt dat niet in de tabel wordt vermeld of als de problemen niet kunnen worden verholpen met de in de tabel voorgestelde oplossingen.

Zoek op www.eposaudio.com naar de lokale EPOS partner in uw land.

De koppelingslijst van de headset wissen (Reset)

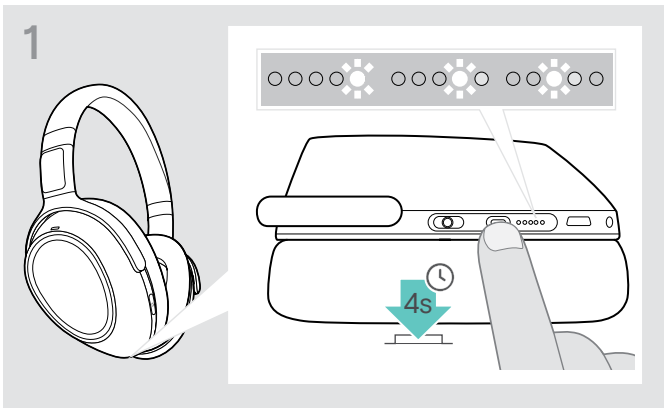

▷ Houd de knop Teams/pairing ingedrukt tot de leds achtereenvolgens wit oplichten.
De headset staat in de pairing-modus.

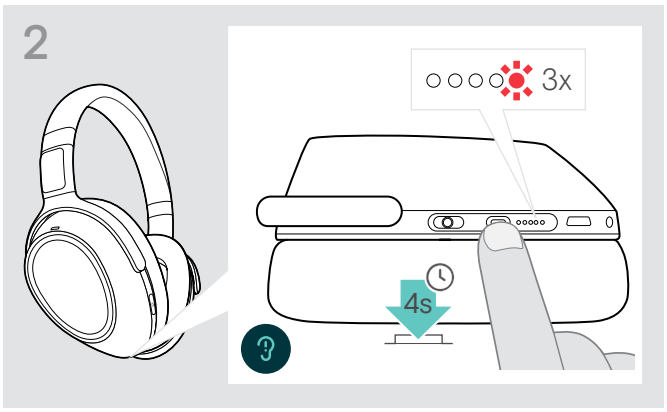

▷ Houd de Teams/koppeling knop ingedrukt tot de led 3 maal rood knippert.
De koppelingslijst is gewist. De headset zoekt Bluetooth-apparaten om mee te koppelen - zie pagina 8.

De koppelingslijst van de dongle wissen (Reset)

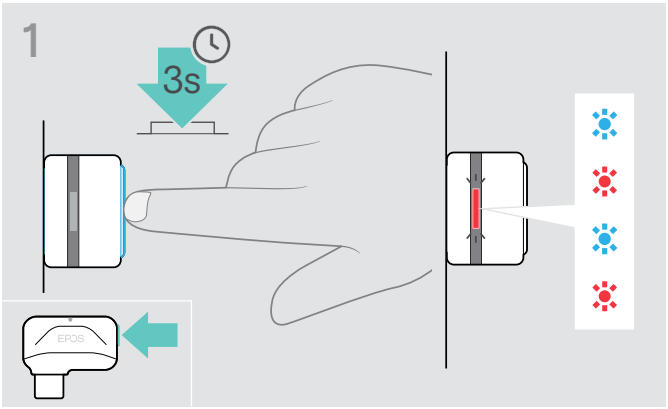

▷ Steek de dongle in de USB-poort van uw computer.
▷ Houd de toets ingedrukt tot de led blauw en rood knippert.

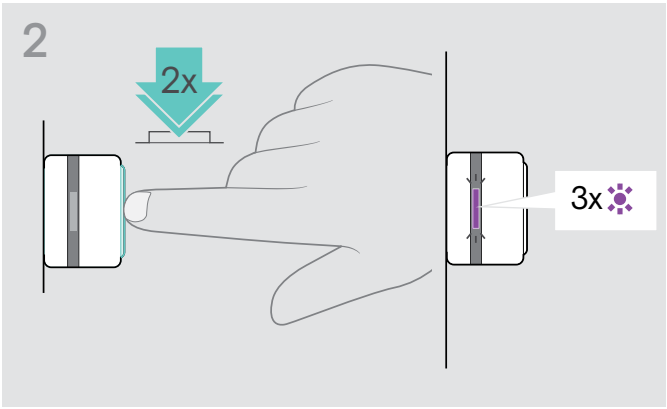

▷ Druk twee keer op de toets van de adapter.
De led knippert drie keer paars. De koppelingslijst is gewist. De dongle zoekt Bluetooth-apparaten om mee te koppelen - zie pagina 8.

Specificaties

Headset - Algemeen

Draagstijl	Over de oren, dubbelzijdige hoofdband
Afmetingen (B × H × D)	63 × 136 × 174 mm /2.48 × 5.35 × 6,85 in
Gewicht	227 g / 8 oz
Transducer principe	Dynamisch, gesloten
Connectiviteit	• Bluetooth 5.0 • audiokabel (2,5 mm en 3,5 mm jack stekker) • USB-kabel met micro-USB-connector
Ondersteunde Bluetooth-profielen	'Hands-Free Profile' (HFP), het 'Headset Profile' (HSP), 'Audio Video Remote Contol Profile' (AVRCP) of het 'Advanced Audio Distribution Profile' (A2DP)
Ondersteunde codecs	AptX™, AptX™ lage latentie, AAC, SBC
Oplaadbare accu (ingebouwd)	Lithium-polymeer; 3,7 V/730 mAh
Oplaadtijd	3 uur
Standbytijd	Max. 15 dagen
Accustatus	Max. 30 uur (ANC aan, Bluetooth uit)
Reikwijdte	Max. 25 m / 82 voet (afhankelijk van het apparaat)

Headset - Audio

Frequentiebereik luidsprekers	17 Hz tot 23,000 Hz
Geluidsdrukniveau (SPL)	Max. 118 dB beperkt door EPOS ActiveGard®
Totale harmonische vervorming (THD)	< 0,5% (1 kHz, 100 dB)
Ruisonderdrukking	Hybride adaptieve ANC-technologie met 4 microfoons
Microfoontype	Digitale MEM beamforming microfoon (3 microfoons)
Frequentiebereik microfoon	150 Hz tot 6,800 Hz
Impedantie	actief: 490 Ω / passief: 46 Ω
Contactdruk:	3 N
Totale geluidsdemping	Max. 30 dB

Dongle BTD 800 USB

Afmetingen (B × H × D)	22 × 16 × 6 mm /0.87 × 0.63 × 0.24 in
Gewicht	2 g/0.07 oz/0.004 lbs
Connector	USB-A stekker
Connectiviteit	Bluetooth 4.2
Uitgangsvermogen	max. 8 dBm (EIRP)

Dongle BTD 800 USB-C

Afmetingen (B × H × D)	27,5 × 23,5 × 7,5 mm /1,05 × 0,93 × 0,30 in
Gewicht	2,8 g/0,07 oz/0,004 lbs
Connector	USB-C stekker
Connectiviteit	Bluetooth 4.2
Uitgangsvermogen	max. 11 dBm (EIRP)

EPOS | SENNHEISER

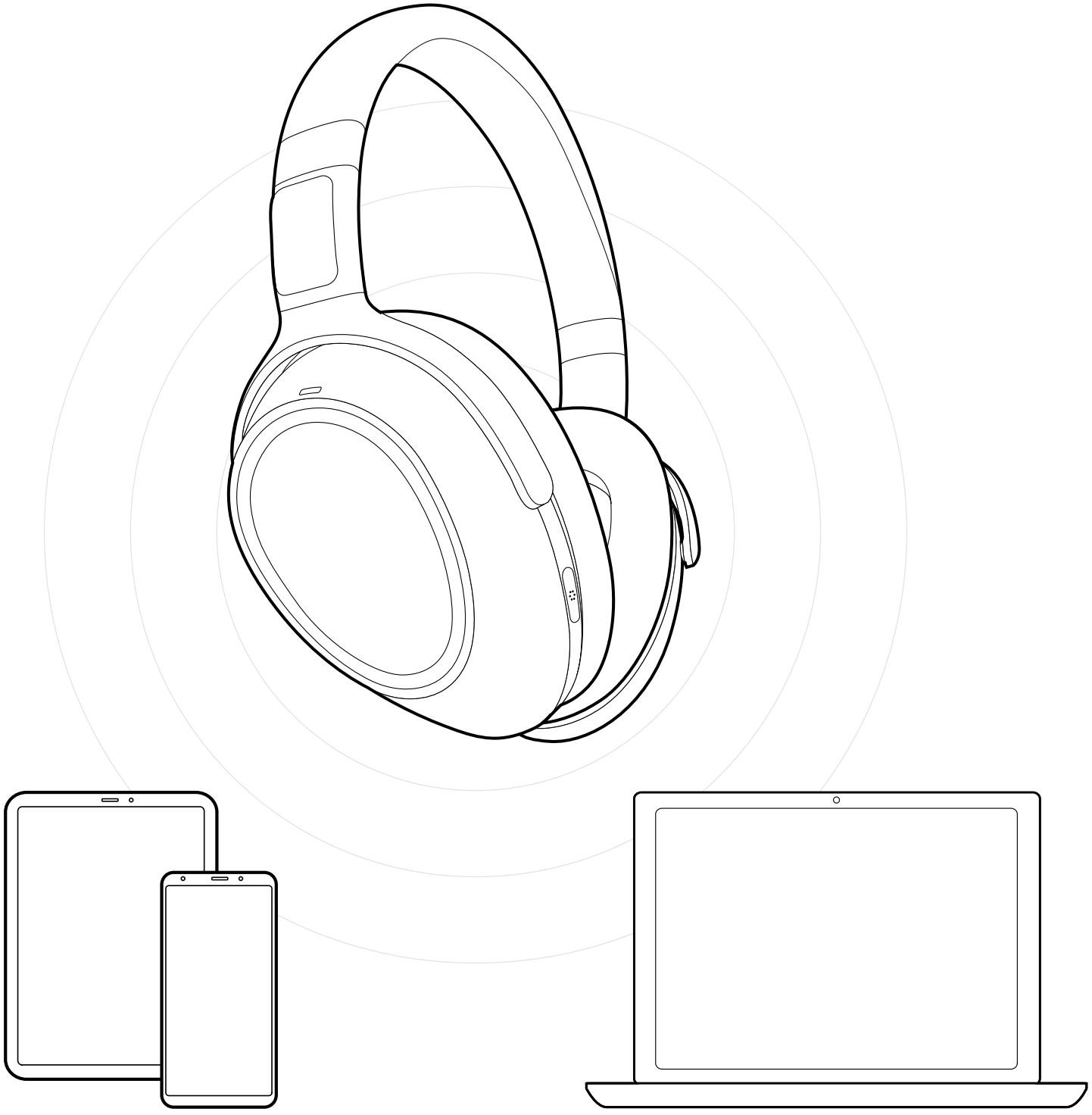

DSEA A/S

Kongebakken 9, DK-2765 Smørum, Denmark
www.eposaudio.com

Publ. 10/21, A04